BIBL.SAN MARTIN
R.E.DE S.MARTIN 1843
I

LOS ANDES

DOCE PAGINAS
Precio del Ejemplar $ 13,00

Año XCIV | Registro Nacional de la Propiedad Intelectual Año 1974: Nº 1.270.582 | MENDOZA — Martes 6 de Enero de 1976 | Publicación adherida al Instituto Verificador de Circulaciones | Núm. 31.147

Vista general de la reunión que con la presidencia de la señora de Perón, mantuvo ayer el gabinete nacional, y en cuyo transcurso se deliberó en torno del denominado proyecto nacional. (Radiofoto de Télam).

Crearán un Consejo para el proyecto nacional

La jefa del Estado hablará mañana a todo el país acerca de los fundamentos de la medida

BUENOS AIRES, 5 (NA). — El plenario de ministros realizado hoy resolvió la creación de un consejo para el Proyecto Nacional y que pasado mañana, a las 18, la jefa del Estado hable a todo el país para dar a conocer los fundamentos del mismo.

La información oficial en tal sentido fue suministrada al término del encuentro que se prolongó durante 3 horas y media, desde las 10,40 hasta las 14,10, y que se desarrolló en la sala de situación de la Casa de Gobierno.

La información oficial consignó que "se resolvió la creación, por decreto del Poder Ejecutivo Nacional, del Consejo para el Proyecto Nacional" y se acotó que "además se conversó ampliamente sobre el tema y el próximo miércoles 7 del actual, la jefa del Estado hablará sobre los fundamentos del proyecto durante un acto que tendrá efecto a la hora 18, con asistencia de altas autoridades nacionales".

El proyecto nacional es una idea que hizo conocer el ex presidente Juan Domingo Perón en 1974, meses antes de su fallecimiento, para recopilar los puntos de vista de distintos sectores del quehacer nacional sobre temas de vital importancia para la marcha de la República.

Al morir Perón siguió trabajando en ese proyecto el actual embajador argentino en Venezuela, cuando ocupaba la secretaría general de Gobierno, coronel(R) Vicente Damasco, y luego lo hicieron sucesivos funcionarios en esa secretaría.

Según observadores políticos el gobierno aún no precisó los alcances de ese proyecto y se aguarda que la señora de Perón ahora los haga públicos en el mensaje de pasado mañana.

Participaron en la rennión de gabinete de hoy, presidida por la señora María Estela Martínez de Perón, los ministros del Interior, doctor Angel Federico Robledo; Relaciones Exteriores y Culto, doctor Manuel Guillermo Aráuz Castex; Justicia, doctor Ernesto Corvalán Nanclares; Defensa, doctor Tomás Vottero; Economía, Antonio Cafiero; Cultura y Educación, Pedro Arrighi y de Bienestar Social, Aníbal V. Demarco. No intervino el titular de Trabajo, Carlos Ruckauf, quien se halla de vacaciones.

También tomaron parte del cónclave los secretarios de Estado de Prensa y Difusión, Osvaldo Jorge Papaleo; Técnico, doctor Julio Carlos González y General de Gobierno, interino, coronel (RE) Dardo Di Paolo.

La señora de Perón, cumplió actividad oficial matutina en Casa de Gobierno a partir de las 9.25, atendiendo en primer término a sus colaboradores directos.

Una vez que finalizó la reunión de gabinete la jefe de Estado pasó a almorzar a una dependencia de la Presidencia, permaneciendo en la sede gubernamental para atender otros asuntos de Estado sometidos a su consideración por colaboradores directos.

Alrededor de las 18.30 cuando la señora de Perón aún pemanecía en la Casa de Gobierno, se observó que en la calle Balcarce, sobre la entrada que da en el número 50, se apostaron dos carros de asalto de la guardia de infantería de la Polica Federal y unas diez motocicletas de la brigada de lucha antiguerrillera. Cuando la jefa del Estado se trasladó a Olivos los efectivos policiales mencionados abandonaron el lugar.

Actividad de la Presidente

BUENOS AIRES, 5 (NA). — La jefa del Estado, María Estela Martínez de Perón, cumplió hoy actividad oficial matutina y vespertina en su despacho de la Casa de Gobierno.

La titular del Poder Ejecutivo nacional llegó al palacio gubernamental a las 9.20 y permaneció en él hasta las 18 y 55, hora en que se retiró hacia la residencia de Olivos en compañía de su edecán militar de turno.

Durante su permanencia en la Casa de Gobierno durante tres horas y media presidió una reunión de gabinete, almorzó, suscribió el despacho diario y atendió diversos asuntos de estado que le sometieron a su consideración colaboradores directos.

Denuncian un presunto plan de Angel Robledo contra la Presidente

BUENOS AIRES, 5 (NA). — En su número de esta quincena, que saldrá a la venta mañana, la revista "Semana política" afirma que en los próximos días presentará su renuncia el ministro del Interior, Angel Federico Robledo, como consecuencia del fracaso de un "complot palaciego", destinado a desplazar a la Presidente de la Nación, en el que también involucra al titular del Senado, Italo Lúder.

Tanto el vaticinio como la denuncia cobran cierto relieve si se tiene en cuenta que la citada publicación suele reflejar las opiniones del sector ortodoxo del peronismo, y más especificamente el de las 62 Organizaciones gremiales. En esta misma entrega, ofrece un amplio reportaje al titular de ese nucleamiento, Lorenzo Miguel, quien además de renovar sus conocidas acusaciones contra el gobernador Victorio Calabró — al que califica de "aventurero golpista"— pronostica que en las elecciones fijadas para octubre el justicialismo será "reelegido por una tremenda masa de votantes que puede sobrepasar las cifras de 1973".

En su referencia al "golpe interno contra Isabel", la revista afirmar que "el pacto Lúder - Robledo ha sido pulverizado por la lealtad del movizado por la lealtad del movizado.

Luego, explica que "esta tramoya infernal que por intermedio de Robledo, ministro político y vicepresidente primero del partido trataba de desplazar a la Presidente y remplazarla por el tímido senador Lúder en la más alta magistratura, tenía un segundo paso: la presentación de la candidatura de Robledo por el partido justicialista para la presidencia de la Nación".

Finalmente, y tras un pormenorizado detalle del supuesto plan, la revista añade que "los próximos días traerán el alejamiento del mentor de esta maniobra, el enfermizo doctor Robledo, quien al amparo de sus "vinculaciones militares" tuvo hasta hace poco un "bill de indemnidad" para su gestión, que los acontecimientos castrenses de la última quincena han puesto en su verdadero lugar".

Un nuevo temporal causa más estragos en Europa

Naufragó una nave en Noruega y hubo 7 muertos

ESTOCOLMO, 5 (UPI).— Una nueva tormenta azotó hoy Escandinavia con truenos y relámpagos, nieve y lluvias, similar a la que durante el fin de semana sembró la destrucción y dejó más de 50 muertos en Europa occidental y central.

Siete pescadores perdieron la vida cuando su embarcación naufragó a primeras horas de hoy cerca de la isla Senja, en el norte de Noruega. Un vocero del servicio de guardacostas noruego había informado previamente que los siete pescadores habían perdido rumbo y que no había "esperanzas de encontrarlos vivos".

La tormenta se desplazó hacia el oeste sobre el Mar del Norte, procedente de Escocia, adentrándose en Noruega, Dinamarca y Suecia. En el faro Vinga, frente al puerto sueco de Gotemburgo, los vientos con fuerza de huracán alcanzaron velocidades de 145 kilómetros por hora.

Voceros del centro meteorológico sueco dijeron que al caer la noche la tormenta se desplazaría gradualmente hacia el este, en dirección del Mar Báltico.

Por lo menos 53 personas perdieron la vida y a otras 14 se las da por desaparecidas como resultado de la tempestad de fin de semana, que fue acompaña de vientos con fuerza de huracán, nieve y lluvia en Europa occidental y central.

Varias regiones de Suecia y Noruega se han quedado sin electricidad y los caminos de acceso a Gotemburgo se encontraban bloqueados por vehículos abandonados y árboles derrumbados.

La ciudad de Tromsoe, al norte de Noruega, se encontraba completamente aislada. Todo el tráfico por tren y carreteras quedó bloqueado debido a la gran cantidad de nieve.

Se informó de cientos de accidentes automovilísticos múltiples cerca de Estocolmo, con más de 20 vehículos envueltos en cada uno. En este caso, la mayor parte de los daños fueron sólo materiales.

Funcionarios daneses divulgaron un estado de alerta en la provincia sudoccidental de Jutlandia, en donde los diques de contención que ya quedaron debilitados por la tormenta del fin de semana, tendrán que soportar el furor de las olas, que subirán tres metros por encima de lo normal, según las predicciones.

Funcionarios de Alemania occidental también advirtieron que la marea subiría hasta niveles peligrosos. Cuadrillas de trabajadores están reforzando los flancos del río Elba con sacos de arena. Los alemanes están extremando sus medidas de precaución después del fin de semana, en el que por lo menos 11 personas perdieron la vida en la tormenta.

En Macclesfield, Inglaterra, una casa fue aplastada por un árbol derribado por la fuerza del viento. Aunque por lo menos 18 personas murieron durante la tormenta, los habitantes de la vivienda resultaron ilesos. (Radiofoto de UPI).

Chile impugna los cargos de Sheila Cassidy

LONDRES, 5 (UPI). - Chile ha negado la acusación británica de que la doctora Sheila Cassidy fuera torturada luego de ser detenida por la policía chilena, según dijeron hoy fuentes del gobierno.

El embajador de Chile, contralmirante Kaare Olsen, entregó una nota con la negativa al subsecretario del Ministerio de Relaciones Exteriores, Robin Edmonds.

La nota chilena impugna los cargos formulados en la protesta personal presentada al gobierno de Chile, la semana pasada, por el titular de Relaciones Exteriores, James Calaghan.

La doctora Cassidy, de 38 años, regresó a Gran Bretaña el 30 de diciembre pasado, tras 51 días de encarcelamiento en Chile, acusada por las autoridades de seguridad de Santiago de haber prestado asistencia médica a un fugitivo político.

A su regreso, afirmó que la policía le ató a una cama de metal y que fue torturada en cuatro ocasiones, por medio de descargas eléctricas.

Liberaron anoche el mercado de cambios

La medida rige en el rubro viajes y turismo

BUENOS AIRES, 5 (NA). — La conducción económica liberó esta noche el mercado de cambios para la adquisición de moneda extranjera por parte de viajeros provenientes del exterior o de personas que viajen desde la Argentina a otros países. Para viajar a naciones limítrofes podrán comprarse a la cotización que se pacte, hasta mil dólares por persona y por viaje. En caso de viajar a otros países, ese límite se eleva a tres mil dólares.

El Banco Central dio a conocer la circular 586, dirigida a las entidades autorizadas a operar en cambios, informándolas de la resolución número 6 del Ministerio de Economía, por la cual se establecen las nuevas disposiciones que regirán las operaciones cambiarias en concepto de viajes y turismo.

En virtud de la aludida resolución, las casas, agencias y oficinas de cambio podrán adquirir moneda extranjera en concepto de viajes y turismo a las cotizaciones que convengan libremente con los vendedores.

A su vez esas entidades podrán vender moneda extranjera en concepto de gastos de viaje y turismo, también a la cotización que convengan con los compradores.

Los interesados en adquirir divisas deberán cumplir los siguientes requisitos:

Presentar documento de identidad argentino y el correspondiente pasaje, emitido en nuestro país, el que deberá ser intervenido con la constancia de la venta de cambio efectuada.

—Las ventas de cambio sólo podrán efectuarse con anticipación de hasta diez días hábiles a la fecha de partida.

—La sumas a otorgar, serán las siguientes: para viajar a países limítrofes, mil dólares o su equivalente en otras monedas, por persona y por viaje, a otros países, hasta 3.000 dólares o su equivalente en otras monedas. Cuando los viajeros sean menores de entre 3 y 12 años, podrá asignárseles hasta un cincuenta por ciento de los valores fijados.

Bonamín exaltó la lucha del Ejército contra la sedición

Evocóse con una misa a los 13 militares muertos hace un año en un accidente aéreo en Tucumán

BUENOS AIRES, 5 (Télam). — El comandante general del Ejército, teniente general Jorge Rafael Videla, asistió esta mañana a una misa en memoria de los 13 militares que hace hoy un año murieron en un accidente aéreo, en Tafí del Valle, provincia de Tucumán.

El oficio religioso fue celebrado en la iglesia castrense Stella Maris, ante la presencia del jefe del Estado Mayor del Ejército, general de división Roberto Viola y altos oficiales en actividad y en retiro, entre estos los generales Héctor Solanas Pacheco y Leandro Anaya.

En su homilía, el provicario castrense monseñor Victorio Bonamín, dijo que 1975 "ha sido un año de una recia lucha entre la vida y la muerte" y exaltó la lucha del Ejército contra la subversión.

"No hay que olvidar el 75 —expresó Bonamín— en que se han escrito con sangre páginas de gloria. Generales y soldados. En todas las gamas ha habido páginas de gloria".

Al destacar el papel del Ejército y sus acciones en la provincia de Tucumán, el provicario castrense expresó: "Ganó la religión. La religión rescató en Tucumán el derecho a ser considerada consustancial con el alma de la nacionalidad, porque entró una vez más en cerros tucumanos en el misterio de la sangre argentina y Tucumán está diciendo que el reino de Dios no es una cuestión económica".

Comentó a continuación Bonamín la religiosidad de los militares argentinos y reiteró que "la oración ha salido purificada de los cerros tucumanos y la religión se ha impuesto también en todo el país, lentamente advirtiendo que la lucha antisubversiva es una lucha en defensa de la moral, de la dignidad del hombre, de la religión, es una lucha en defensa de Dios.

"Hasta el enemigo —finalizó Bonamín— se encargó de hacérselo comprender a los argentinos. Por si no lo hubieran entendido reservó sus ataques más alevosos para desplegarlos en los días de la cuna del niño de Belén".

A continuación fue oficiada la misa en memoria de los militares muertos en Tucumán: penerales de brigada Enrique Eugenio Salgado y Ricardo Muñoz; coronel Eduardo Wilfredo Cano; teniente coroneles Oscar Bevieni, Pedro Petrecca y Pompilio Schilardi; mayores Aldo Emilio Pepa, Roberto Biscardi, Héctor Sánchez y Pedro Zelaya; capitán Roberto Aguilera; teniente primero Carlos Correa y sargento primero Aldo Linares.

Estos militares fueron también recordados en el Tercer Cuerpo de Ejército, con asiento en Córdoba, al que pertenecían y del cual el general Salgado era su comándante al fallecer en el accidente.

En el Comando de ese Cuerpo de Ejército, durante una formación especial, el coronel Horacio Fernández Cutiello expresó que "el sacrificio de este brillante grupo de camaradas nos obliga a mantener esta Patria libre de renegados y a defender nuestros ideales, nuestra forma de vida y nuestra fe católica".

El jefe militar manifestó que la muerte trágica y accidental de esos militares fue al mismo tiempo "gloriosa y trascendente".

"Gloriosa —dijo Fernández Cutiello— porque murieron mientras cumplían una misión de servicio, razón de ser de todo soldado; trascendente porque esa misión iba a consolidar las bases necesarias para iniciar una lucha contra la delincuencia subversiva instalada en Tucumán, lucha que hoy ha recorrido como un reguero de pólvora a lo largo y lo ancho del país".

El militar agregó que "los camaradas que hoy evocamos no han muerto, permanecen entre nosotros como una luz brillante que, en las tinieblas en que nos quieren envolver, resplandece con intensidad marcando el rumbo cierto que nos llevará al triunfo destruyendo a los enemigos de la Patria y alcanzando el éxito que esta tierra merece".

Finalmente el militar expresó: "descansen en paz, su sacrificio no ha sido en vano, los que seguimos sabremos honrar sus sagradas memorias".

En el homenaje estuvieron presentes el comandante de ese Cuerpo de Ejército, general de brigada Luciano Benjamín Menéndez, el segundo comandante, general José Vaquero, altos oficiales y familiares de los militares muertos.

El teniente general Jorge Videla y su esposa, asisten a la misa oficiada ayer en la Capital, en memoria de las víctimas del accidente aéreo ocurrido hace un año en Tucumán. (Radiofoto de NA).

Deliberaron ayer los 3 comandantes

BUENOS AIRES, 5 (NA). — Los comandantes generales de las tres fuerzas armadas se reunieron hoy en el ya tradicional almuerzo semanal de los lunes, que aprovechan para conversar sobre temas castrenses específicos y otros de actualidad nacional.

La reunión se llevó a cabó en el edificio "Libertad", sede del Comando General de la Armada. Esos encuentros se realizan semanalmente en los distintos comandos.

Participaron de la conferencia de la fecha los comandantes generales del Ejército, teniente general Jorge Rafael Videla; de la Armada, almirante Emilio Eduardo Massera, y de la Fuerza Aérea, brigadier mayor Orlando Agosti.

Cafiero suspendió su viaje a Jamaica

Pedido expreso de la Presidente

BUENOS AIRES, 5 (NA). — Por decisión presidencial, el ministro de Economía doctor Antonio F. Cafiero, suspendió el viaje a Jamaica, donde proyectaba participar de las deliberaciones de la Comisión de los 24, grupo de labor internacional constituido dentro del Fondo Monetario Internacional para entender en las bases concretas de la reforma monetaria mundial.

Cafiero había reservado pasajes el viernes anterior junto con el presidente del Banco Central, doctor Emilio Mondelli, y el subsecretario de Presupuesto, licenciado Nicolás Weiss y Wessing. La suspensión del viaje dejó la misión en manos del doctor Mondelli, a quien se le agregó como asesor, el director de política monetaria externa, doctor Reinaldo Bajraj, quien hará el viaje con él.

Mondelli viajó ayer por la tarde

BUENOS AIRES, 5 (Télam). El presidente del Banco Central de la República Argentina, Emilio Mondelli, viajó esta tarde a Jamaica a fin de participar de las deliberaciones del "Comité de las 24" del Fondo Monetario Internacional.

Mondelli, quien partió a las 19.10 desde el aeropuerto internacional de Ezeiza, viaja en representación del ministro de Economía, Antonio Cafiero, en su carácter de gobernador alterno del F.M.I.

En las deliberaciones, que se llevarán a cabo hasta el viernes próximo en Kingston, la capital de Jamaica, autoridades económicas de distintos países del mundo discutirán reformas al sistema monetario mundial.

En un principio, se anunció que participaría en representación de la Argentina el ministro Cafiero y que luego prolongaría su viaje a Caracas para subscribir convenios económicos con Venezuela. El viaje del presidente del Banco Central, se limitará, en cambio a las deliberaciones del F.M.I.

Isabel Perón hará entrega de juguetes

BUENOS AIRES, 5. (Télam). — La jefa del Estado, María Estela Martínez de Perón, presidirá mañana a las 10 en la residencia de Olivos, un emotivo acto en cuyo transcurso se procederá a la entrega de juguetes a niños provenientes de familias de humilde condición.

La iniciativa de la señora de Perón, tiene carácter de adhesión a la festividad de los Reyes Magos.

La cuestión del poder y el papel del Ejército y de la Iglesia en la actual coyuntura política

Especial para NA, por **Carlos Floria**

BUENOS AIRES, 5, — Históricamente "anteriores" al Estado nacional en la concreta experiencia argentina, el poder militar como fuerza organizada y la Iglesia Católica como poder moral aparecen en el candelero cuando la crisis arrecia. Desde aquella perspectiva parece natural que ambos "poderes" emerjan cuando la crisis del Estado es más notoria. Sin embargo, el espácio político ganado por ambos —como se dice ahora— no significa la clarificación inexorable del futuro inmediato. ¿Cómo habrá de ser empleado ese espacio político? ¿En qué sentido actúan los negociadores, en cuánto negocian, o los contrincantes en cuánto pelean?

Simultáneamente, la crisis del peronismo alienta sectores y alienta comportamientos que pueden complicar el futuro nacional aunque favorezcan por cierto tiempo la posición de grupos y personas. Como era previsible, el peronismo tiene serias dificultades para "procesar" la cuestión presidencial. Hay motivaciones simbólicas que se encuentran inscriptas en la naturaleza del movimiento, subsisten mitos y razones del corazón unidos a intereses personales, y existen dificultades objetivas para abrir una instancia que implique la querella por la conducción formal del movimiento. Esos son algunos de los factores que complican la clarificación del sistema de decisiones, prácticamente bloqueado en el último año con las consecuencias dramáticas que soportan tanto la economía como el proceso político presente.

En ese contexto los protagonistas buscan ganar o conservar poder, aunque no sea claro para nadie qué harían con él una vez logrado o consolidado. Es sabido que en la vida política la ganancia o pérdida de poder se debe a diferencias en situaciones y motivaciones. Diferencias en motivos y situaciones otorgan a ciertas personas acceso a más recursos de poder que otras, sean por diferencias de habilidades, de aptitudes, de oportunidades o de incentivos. Esas diferencias producen a su vez otras en orden al empleo de los recursos políticos, a la aplicación de los mismos y a la eficiencia de aquélla. Todo lo cual conduce a diferencias en poder y a que algunos ganen más poder que otros.

Por el camino de dicha explicación no parece extraño, pues, que los grupos vecinos a la Presidente —veracidad que les brinda, por lo tanto, recursos de poder— procuren consolidar su posición o ganar más poder y que el peronismo gobernante en el nivel nacional procure "ganar" situaciones provinciales que de otra forma se convertirían en sedes contestatarias cuando se inicia un año electoral, política y económicamente muy difícil. De ahí que los rumores de intervención a la provincia de Buenos Aires y a la de Santa Fe no se acallen, y que no sea impredecible tanto un cambio de gabinete favorable a esos grupos como cambios en el sistema electoral favorables al peronismo oficialista.

La lógica de ese razonamiento no oculta, sin embargo, los obstáculos y rugosidades que tales comportamientos posibles o probables erigirán en el camino de la legalidad.

El "hilo de seda" de la legalidad, delgado y frágil, no debería ser desdeñado por el peronismo ni, naturalmente, por sus opositores. Habiendo crisis de legitimidad, del hilo de seda de la legalidad pende el proceso institucional. Si ese hilo se corta, tarde o temprano el sistema entero caería en la fuerza. Esto no es una conjetura ni un pronóstico apocalíptico. Es la secuencia que surge de la lectura de la historia y de la teoría política aplicada. Que dicha secuencia se cumpla en un sentido progresivo o regresivo no es un hecho inexorable. Depende el uso que los hombres hagan de su libertad y de sus opciones, porque son los hombres quienes hacen la historia.

Fue interceptado un barco soviético que transportaba armas

RABAT (Marruecos), 5. (U. P.I.). — La armada real marroquí interceptó un carguero soviético que transportaba armas, en aguas vecinas a la costa del otrora Sahara español, según dijeron hoy fuentes marítimas.

El barco recibió orden de hacer alto en aguas bajo jurisdicción del territorio que Marruecos se ha anexado con el consentimiento de España, proclamado territorio marroquí por el rey Hassan II, de acuerdo con las fuentes.

Un destacamento naval abordó la nave, habiendo encontrado en ella armas que no figuraban en el manifiesto, agregaron los informantes.

El gobierno no confirmó la información de inmediato.

No se aclaró si las armas en cuestión estarían destinadas al frente polisario, que lucha por la independencia del Sahara español y cuyos guerrilleros han estado atacando a las fuerzas marroquíes que ocuparon la ex colonia española. Dicho frente cuenta con el respaldo de Argelia, país que también reclama el Sahara español.

Un funcionario de la UNBA ratificó críticas contra el Papa Paulo VI

BUENOS AIRES, 5 (NA).— El rector de la Universidad de Buenos Aires, Eduardo L. Mangiante, rechazó esta tarde la renuncia que le presentara el director de prensa de esa casa de altos estudios, Horacio Calderón. Previamente, se le había pedido a Calderón la ratificación o rectificación de los términos de un discurso, pronunciado la semana pasada, en el que acusaba a la Iglesia Católica de permitir en su estructura una marcada infiltración judía.

El conflicto lo desencadenó la difusión de las palabras pronunciadas por Calderón, en la unidad básica de la seccional 19, el martes pasado, al presentar su libro "Argentina-Judía".

En ese discurso, y en un largo párrafo dedicado a la "sinarquía internacional", Calderón habló de la "internacional vaticana", que "participa activamente en el quehacer sinárquico".

Añadió Calderón que "esta internacional, es la de más gravitación en América y Occidente" y "que ha sido conformada luego de un largo y persistente proceso de infiltración judía en las filas de la iglesia".

También fustigó duramente al Papa, Paulo VI, diciendo que se "alza como una potestad exclusivamente terrena, más preocupada por los asuntos terrenos del mundo, que por su función vicarial..."

Según informaciones obtenidas esta mañana, en fuentes allegadas al Ministerio de Educación, su titular Pedro José Arrighi, solicitó a Calderón, a través de Mangiante, la rectificación o ratificación de sus conceptos referentes a la Iglesia.

La misma fuente indicaba que, previamente, se había producido una conversación telefónica entre Arrighi y el arzobispo de Buenos Aires, monseñor Juan Carlos Aramburu.

Conocida la situación, Calderón elevó el texto de su renuncia y ratificó "en todos sus términos" el contenido del mencionado discurso, cuya copia envió a Mangiante junto con su renuncia, en el expediente Nº 0041-76.

En ese expediente, el director de prensa de la Universidad de Buenos Aires, dice textualmente: "Con motivo de la presentación de mi libro "Argentina-Judía", tuve oportunidad de disertar sobre la sinarquía internacional, incluyendo la política vaticana entre los elementos que alimentan su desenvolvimiento, de acuerdo con los postulados del teniente general Perón, quien así lo manifestó en su conversación con el entonces coronel Arturo Cornicelli, publicada ampliamente en la revista "Las Bases".

"Ello no implica —aclara Calderón— un ataque a la Santa Iglesia Católica, invisible y transhistórica, sino a la política papal ordenada en la exclusiva defensa de temas profanos, alejados de toda sacra jurisdicción y profética".

Mientras se realizaban las gestiones mencionadas, la mesa nacional Eva Perón, emitió un comunicado de apoyo a Calderón en relación con este episodio.

"Argentina - judía", dice el comunicado referido, "ha de servir como testimonio de la lucha de un pueblo, que se libra en todos los frentes para construir la patria, por la cual Ricardo Polidoro, y todos nuestros muertos, dieron su sangre".

Agrega el comunicado que "la mesa nacional Eva Perón rechaza terminantemente toda presión que pueda ejercerse sobre el compañero Calderón, y deja constancia de que en ningún momento ha atacado a la Iglesia Católica, sino a su máxima dignidad, en lo que a su incursión en temas profanos se refiere, alejados de la sacra jurisdicción, real y profética".

Calderón ,por su parte, reiteró esta noche que "cualquier desenvolvimiento ajeno a la naturaleza de la dirección de prensa, de ninguna manera compromete en forma oficial u oficiosa, la palabra de la Universidad de Buenos Aires".

Quiniela de Mendoza

El Banco de Previsión Social dio a conocer el extracto de la quiniela, sorteada anoche por Lotería de Mendoza:

1º	Premio	825
2º	"	667
3º	"	726
4º	"	804
5º	"	219
6º	"	711
7º	"	366
8º	"	919
9º	"	636
10º	"	319
11º	"	034
12º	"	537
13º	"	277
14º	"	981
15º	"	442
16º	"	425
17º	"	253
18º	"	193
19º	"	311
20º	"	712

Tómbola

MONTEVIDEO, 5. (UPI). — Los primeros premios de Tómbola de Montevideo, sorteada hoy correspondieron a los siguientes números:

047	763
677	660
921	764
706	570
491	287
979	680
121	592
845	470
245	577
448	756

Se registró un violento sismo ayer en Perú

LIMA, 5. (UPI). — Un violento temblor sacudió una extensa zona de Los Andes y la costa centrales del Perú, informó hoy el Instituto Geofísico del Perú (IGP).

El IGP dijo que el epicentro preliminar del movimiento telúrico fue localizado en Castrovirreyna, 220 kilómetros al sudeste de Lima, donde el temblor tuvo una intensidad de 5,2 grados en la escala de Richter.

Se informó que el sismo fue sentido con violencia en Ayacucho, Pisco, Nazca e Ica, ciudades de la parte meridional del país, no habiéndose reportado daños materiales ni personales.

I. R. P. I.
INFORMA

Sorteo final realizado el 30-12-75 por Lotería de Mendoza

1º Premio 11273
2º Premio 14603
3º Premio 30468
4º Premio 03813
5º Premoi 21918

A 4 cifras los números

01273 21273
31273 41273

Rifa autorizada mediante Resolución 190/74 y 234/74 del Patronato de Liberados de la Provincia.

4|1|F|38323|6|1

Mercado cambiario

BUENOS AIRES, 5 (Télam). — Las cotizaciones de las divisas en los mercados financieros, especial de cambios, fueron las siguientes:

1	Libra esterlina	123,48	124,07	175,48	176,27
1	Libra EE. UU.	60,80	60,97	86,40	86,62
100	Francos franceses .	1.362,53	1.372,43	1.936,22	1.949,82
100	Liras italianas	8,91	8,99	12,66	12,78
100	Pesetas "A"	102,02	102,36	144,98	149,68
100	Pesetas "B"	99,23	102,55	141,00	145,68
100	Marcos alemanes ..	2.335,33	2.347,95	3.318,62	3.335,74
100	Marcos finlandeses	1.578,37	1.593,15	2.242,94	2.263,38
100	Florines holandeses	2.276,96	2.289,42	3.235,68	3.252,58
100	Francos belgas "F"	149,57	151,82	212,54	215,68
100	Francos belgas "C"	154,43	155,47	219,46	220,88
100	Francos suizos	2.340,80	2.353,44	3.326,40	3.343,53
100	Yenes	19,89	20,01	28,27	28,43
1	Dólar canadiense.	59,88	60,11	85,10	85,40
100	Escudos portorr. ..	220,10	226,81	312,77	322,23
100	Coronas danesas ..	986,18	995,03	1.401,41	1.413,64
100	Coronas noruegas .	1.094,40	1.103,56	1.555,20	1.567,82
100	Coronas suecas	1.386,85	1.396,82	1.970,78	1.984,46
100	Chelines austriacos	328,32	335,33	466,56	476,41

UNION CIVICA RADICAL

Con motivo del Aniversario de la Gesta Libertadora y Cruce de los Andes, el Radicalismo de Mendoza, ha invitado para fecha próxima a los siguientes dirigentes:

Raúl Borras
Diputado Nacional

César Angeloz
Senador Nacional y Presidente del Comité de la U.C.R. Córdoba

Luis León
Senador Nacional

Carlos Perette
ex-Vicepresidente de la República y Presidente del Bloque de Senadores Nacionales del Radicalismo.

Benjamín Zabalía
ex-Gobernador de Sgo. del Estero y ex-Vicepresidente del Comité Nacional

ARTURO ILLIA
ex-Presidente de la Nación

Escuche a los representantes de un pensamiento Radical, abierto, generoso e incorruptible.

ALFREDO MOSSO
Secretario General

ALBERTO DAY
Presidente U. C. R. Mendoza

6|1|F|38843|6|1

Ante la atenta mirada de las fuerzas de seguridad filipinas, los pasajeros abandonan el avión que fuera secuestrado, en el aeropuerto de Manila. (Radiofoto de UPI).

Asaltaron un avión con 200 pasajeros a bordo

Los aeropiratas se rindieron tras 10 horas de negociaciones en el aeropuerto de Manila

MANILA, 5 (UPI). — Dos aeropiratas filipinos, armados con pistolas y explosivos, que se apoderaron hoy de un avión de la línea aérea del Japón y amenazaron matar a sus 200 pasajeros si no los dejaban aterrizar en Tokio, se rindieron después de 10 horas sin herir a nadie.

Previamente, los terroristas dejaron libres a sus rehenes a cambio de que se les permitiera viajar a Tokio, pero el gobierno japonés rehusó autorizar el aterrizaje y los pistoleros se entregaron.

Los principales negociadores, el subdirector de la policía, general Gregorio Sider y el secretario de Turismo de las Filipinas, José Aspiras, descendieron del avión a las 12.11 A.M., seguidos por los dos asaltantes.

El Jet DC8 tomado se preparaba hoy a despegar con rumbo a Tokio cuando llegó la noticia de que el gobierno nipón había negado el permiso para el aterrizaje. Los cuatro motores del avión se detuvieron y el aparato quedó inmóvil, con las luces apagadas, en la pista.

Horas antes, los piratas aéreos que habían asaltado el avión en el aeropuerto internacional de Manila, dejaron en libertad a los 200 pasajeros, la mayoría de ellos japoneses, después de amenazar con matarlos a menos que las autoridades permitieran al avión piratead aterrizar en Tokio.

El avión estaba listo para despegar con los aeropiratas a bordo, 12 tripulantes y otros ocho empleados de la Aerolínea que se prestaron como "rehenes voluntarios" cuando fuentes oficiales anunciaron que el gobierno japonés había negado permiso de aterrizaje en el aeropuerto internacional de Haneda de Tokio si los delincuentes se encontraban armados.

Mientras las negociaciones seguían su curso, un corresponsal de United Press International (UPI) pudo escuchar el siguiente diálogo por radio entre el general Gregorio Sider y uno de los asaltantes:

Aeropirata: "Deseamos pase libre, nada más; no tenemos intención de herir a nadie; no tenemos nada contra su gobierno ni contra ningún gobierno. Todo lo que queremos es salida libre de este país, después de llegar a Tokio, nos entregaremos".

Sider: "El avión no tiene permiso de aterrizaje".

Poco después, los piratas se rindieron poniendo como condiciones que no se divulgaran sus nombres, que no se tomaran fotos de ellos, que se mejorara su nivel de vida y que se les otorgara un "perdón especial".

Atacaron a tiros a una patrulla en la Capital

Habría resultado herido un transeúnte

BUENOS AIRES, 5 (NA).— Los integrantes de una patrulla de control de automotores, conformada por efectivos del Ejército y de la Policía Federal, fueron atacados a balazos este mediodía, por los ocupantes de por lo menos dos automóviles, generándose un tiroteo durante el cual habría resultado herido un transeúnte ajeno a los hechos.

De acuerdo a los informes recogidos en medios policiales, el hecho ocurrió poco después de las once en la esquina de las avenidas Chorroarin y de Los Constituyentes, tras los amplios terrenos que ocupan las facultades de Agronomía y Veterinaria de la Universidad de Buenos Aires. Allí una patrulla de fuerzas combinadas del Ejército y la Policía Federal efectuaba uno de los ya habituales controles de automotores, durante los cuales se identifica a los ocupantes de los vehículos y se comprueba la documentación del rodado. En las proximidades del lugar se hallaba estacionado un camión del Ejército que servía de apoyo a los efectivos.

En esas circunstancias, por lo menos dos vehículos en los que se conducían un número no determinado de personas, avanzaron a velocidad sobre el lugar y desoyendo las voces de alto, efectuaron una serie de disparos contra los agentes y soldados allí apostados, originando la inmediata reacción por parte de éstos, que como es normal, se encontraban con las armas preparadas. Se originó así un rápido tiroteo que finalizó con la huida de los agresores, que lograron atravesar la barrera de control.

Testigos presenciales del suceso, ocurrido en jurisdicción de la seccional 39ª de la Policía Federal, manifestaron haber visto caer, durante el intercambio de disparos, a un transeúnte ocasional, que habría sido alcanzado por una bala. El mismo, dijeron, fue retirado del lugar en un vehículo, presumiblemente hacia uno de los establecimientos asistenciales cercanos.

En fuentes policiales se admitió que inmediatamente de producido el hecho se había montado un operativo de búsqueda de los agresores, no informándose sobre los resultados obtenidos por el mismo. Se aguardaba un informe oficial por parte de la jefatura de Policía o de fuentes militares.

Una inflación del 500% vaticinó Alvaro Alsogaray

BUENOS AIRES, 5. (NA) — El ex ministro de Economía, capitán ingeniero (RE) Alvaro Alsogaray, pronosticó que la inflación en 1976 alcanzará un orden del 500 por ciento y tendrá las características de una "hiperinflación".

En el programa "Tiempo Nuevo", que el periodista Bernardo Neustadt dirige por Canal 11 de televisión, Alsogaray dijo además que "esta inflación va a trastornar todavía más de lo que está toda la vida económica de los hogares argentinos y sobre todo de las empresas argentinas, la mayoría de las cuales ya están prácticamente dislocadas".

"En una palabra —dijo Alsogaray— estamos viviendo en un desorden total y aquí debemos separar bien lo que es una diferencia vital entre el orden económico y el estado económico. Un país puede estar pasando por un mal estado económico como consecuencia de una mala cosecha, falta de mercados y bajos precios en el mercado exterior. Pero si se destruye el orden económico todas las vías se trastornan y el país termina al poco tiempo en un verdadero colapso".

"En 1973 los programas políticos estaban resueltos y todo el mundo estuvo a favor —dijo Alsogaray—; si los que hoy gritan contra el gobierno y contra el peronismo estuvieron completamente de acuerdo con él, lo acompañaron en el pacto social, firmaron las actas de compromiso, saltaron los cercos para ir a hablar con el líder, en una palabra, si hicieron lo necesario para estar de acuerdo, si todo el país apoyó esa política, ¿por qué estamos en la situación en que estamos? Es evidente —concluyó— que lo que ha fallado es la concepción de la política y no la ejecución, como dicen algunos de los críticos de hoy. Entonces la solución obvia, lo que yo deseo que ocurra es que cambiemos drásticamente de rumbo".

En la misma audición televisiva, el diputado radical Ricardo Natale denunció que "algunos sectores del gobierno nacional están propiciando el golpe de Estado debido a la falta de medidas concretas para arbitrar soluciones a la crisis del país". Mencionó al respecto la "indiferencia" de la Presidente y sus ministros frente al alzamiento de un sector de la Fuerza Aérea del 18 al 22 de diciembre pasado.

Un pedido en favor de López Rega se rechazó

La justicia no hizo lugar al levantamiento de la orden de captura. Nota de la Interpol

BUENOS AIRES, 6 (N.A.). Tras la presentación efectuada el 30 del mes pasado por la hija del ex ministro de Bienestar Social, el juez Alfredo Nocetti Fasolino no hizo lugar al levantamiento de la orden de captura que pesa sobre José López Rega y pidió a los médicos forenses un informe sobre la imposibilidad de viajar que aduce el acusado teniendo en cuenta la enfermedad que dice tener. Se tuvo, asimismo, conocimiento de la existencia de una nota de Interpol en la que la institución señala que no se ha descubierto aún el lugar de residencia del ex secretario privado de la Presidencia.

Todo ello fue conocido hoy cuando se pudieron saber las medidas adoptadas por el magistrado federal ante la presentación efectuada por la señora Norma Beatriz López Rega de Lastiri para justificar la incomparecencia de su padre —que avaló con el certificado médico extendido por el profesional español, doctor Francisco José Florez Tascon— a la audiencia que el juez fijó para el 29 de diciembre último, a las 14.30, en la causa sobre la Cruzada de Solidaridad en la que debía declarar como imputado.

En tanto, en otra causa —iniciada por haber sido promovida acción penal contra el ex ministro, por parte del titular de la Fiscalía Nacional de Investigaciones Administrativas, doctor Sadi Conrado Massué, debido a compras de mercaderías por el Ministerio de Bienestar Social utilizando el nombre de la Cruzada— la hija de López Rega había solicitado al juez el levantamiento de la orden de captura.

Ahora, Nocetti Fasolino resolvió no hacer lugar a la solicitud, de modo que sigue en vigor el pedido de captura formulado por el magistrado

Interpol contra López Rega y Carlos Alejandro Gustavo Villone, que también fue ministro de Bienestar Social y contra el que el Dr. Massué promovió la misma accion penal, al igual que contra el ex asesor de gabinete, José Miguel Vanni pero a este en otro expediente por giros al exterior de 50.000 dólares mediante una agencia clandestina de cambios. La captura de Vanni fue pedida a la Policía Federal.

En lo que atañe al primer expediente —sobre la Cruzada de Solidaridad, en que debía comparecer López Rega como imputado el 29 de diciembre —el Dr. Nocetti Fasolino— antes de pronunciarse sobre la fijación de nueva audiencia, como lo pidió la Sra. López Rega de Lastiri para que compareciera el ex titular de Bienestar Social —solicitó a los médicos forenses que —con el certificado expedido por el médico español Dr. Flores Tascón a la vista— informen sobre la gravedad de la enfermedad invocada y el tiempo aproximado en que el enfermo podría desplazarse o viajar.

Por otra parte, como se dijo, Interpol envió al juez un informe sobre la residencia de López Rega y otro sobre la situación de aquel en relación con la investigación judicial.

A este respecto, la secretaria general de Interpol con sede en París hizo saber al juzgado que su similar de Madrid no ha descubierto el lugar de residencia de José López Rega ni la de Carlos Alejandro Gustavo Villone, cuya captura, como se dijo fue solicitada por el juez a Interpol, atento las versiones de que se encontraba en el extranjero.

Por otra parte, la misma secretaría general de Interpol remitió otra nota al magistrado

ción acerca de la situación de José López Rega y Carlos A. G. Villone, por cuanto considera que podría ser de aplicación al caso el artículo 3 de los estatutos de Interpol, según el cual "está rigurosamente prohibido a la organización toda actividad o intervención en cuestiones o asuntos de carácter político, militar, religioso o racial".

La interpelación de Robledo se propicia

Preocupa al diputado Cárdenas el futuro institucional de Buenos Aires y Santa Fe

BUENOS AIRES, 5. (NA) — Preocupa al diputado nacional Juan Carlos Cárdenas (Vanguardia Federal, Tucumán), el futuro institucional de Buenos Aires y Santa Fe; por lo que proyecta que la Cámara Joven interpele al ministro del Interior.

Propone que en esa ocasión Angel F. Robledo dé respuesta al siguiente cuestionario:

1) Si es cierto que el Poder Ejecutivo está estudiando la posibilidad de enviar la intervención federal a las provincias de Buenos Aires y Santa Fe.

2) En caso afirmativo, cuáles son las razones, estrictamente constitucionales, que servirían de fundamento a las citadas medidas.

3) Si no se considera que actos de esta gravedad deben merecer una urgente, categórica y pública aclaración por parte del Poder Ejecutivo, para evitar que el rumor, la suspicacia y la baja especulación política lesionen en forma irreparable los valores espirituales y económicos de las provincias amenazadas.

4) Si no se considera, igualmente, que el Congreso de la Nación no puede ser marginado, en ningún caso, del estudio y solución de problemas de esta índole, y que no resultaría lícito esperar el receso para adoptar medidas ejecutivas, ya que ello significaría reiterar una práctica política desleal, y desconocer la seriedad de los institutos constitucionales.

5) Si oponer el silencio oficial a la escalada de peticiones, amenazas, requerimientos y movilizaciones partidarias, tendientes a lograr la intervención federal a Buenos Aires y Santa Fe, no significa, de alguna manera, alentar tales propósitos, y anticipar una voluntad coincidente, convirtiendo al Poder Ejecutivo en bastonero tácito de una maniobra crudamente política.

6) Si no se considera que los muy graves problemas que afligen al país, y que han sido coincidentemente señalados por las Fuerzas Armadas, la Iglesia y por todos los sectores representativos del quehacer nacional, obligan ahora, más que nunca, a resguardar la autoridad presidencial de las querellas partidarias, en función de una responsabilidad histórica que excede, naturalmente, el marco de los compromisos personales, y el de los requerimientos comiteriales o sectoriales.

Denuncia del senador Penissi

BUENOS AIRES, 5 (NA) — El senador nacional justicialista Afrio Penissi, denunció hoy que "el Poder Ejecutivo tiene todos los elementos de juicio en sus manos para disponer la intervención federal a la provincia de Santa Fe".

Añadió que "la opinión pública será enterada de los hechos y se agotará la capacidad de asombro de los santafesinos cuando se revelen ciertas cosas ocurridas en la provincia, principalmente en ol que hace a cuestiones de seguridad nacional".

Aunque se negó a precisar a qué problemas se refería, ante una pregunta admitió que se trataba de problemas relacionados con la subversión "y con la seguridad de los que defendemos la institucionalización".

Finalizó señalando que desconocía la posición del ministro del Interior, Angel Federico Robledo, sobre el particular.

En medios parlamentarios se pudo establecer que el titular de la cartera política continuaría manteniendo la posición contraria a la intervención a Santa Fe.

Reclamo de un sector peronista

SANTA FE, 5 (NA). — Integrantes de la mesa unificadora peronista, rama política, elevaron un memorial al juez federal Elbio Omar Cano, para denunciar la demora en que incurren las autoridades partidarias en la filación de fecha de elecciones internas y el incumplimiento de los requisitos previos a los comicios.

La presentación fue firmada por el diputado nacional Miguel Ritvo, el legislador provincial Juan Martino, Hugo Capella, Eldo Marozzi y Aldo Casarotto, quienes dejaron constancia que integrantes del Consejo Nacional del Partido Justicialista expresaron que los comicios debían realizarse en forma inmediata y que fue así como se llevaron a cabo los de las provincias del Chaco y Corrientes el 29 de diciembre pasado.

No obstante, señalan los presentantes, en la mayoría de los departamentos santafesinos aún no se ha publicado y exhibido el padrón de afiliados, conforme con lo establecido por la carta orgánica partidaria y el Estatuto de los partidos políticos.

La mesa pide al juez que ordene le sean entregados los padrones correspondientes, que se la tenga por lista número uno y se le adjudique los colores azul y blanco, a la vez que designa a Oscar Santos Dimaria y al diputado Juan Martino para que actúen como sus representantes ante el juzgado electoral.

Junto con el memorial fue presentada la nómina de candidatos que sostendrá la agrupación en los comicios internos de los departamentos Garay, Castellanos, Rosario, La Capital, San Gerónimo, San Cristóbal y General Obligado.

La agencia UPI en Perú deberá pagar utilidades al personal periodístico

LIMA, 5. (Télam - IPS). — En un fallo que ha establecido jurisprudencia, el más alto tribunal laboral del Perú obligó a la agencia norteamericana de noticias "United Press International", (UPI), a pagar utilidades a su personal que trabaja en el país tomando en cuenta sus ingresos mundiales.

Dos periodistas, Agustín Torres y Augusto Soria, al retirarse de la empresa por jubilación, reclamaron a la agencia UPI el pago de las utilidades correspondientes desde 1950, que la empresa denegó sosteniendo que la operación de su agencia en el Perú era deficitaria.

El tribunal de primera instancia falló a favor de los periodistas y la agencia UPI apeló en la Corte Suprema del juzgado privativo de trabajo. El tribunal laboral más alto del Perú dejó establecido en su dictamen que la agencia noticiosa, filial de empresas transnacionales, está obligada a cumplir con todas las leyes del Perú y a pagar las utilidades correspondientes, aún cuando acusasen pérdidas en el Perú, asumidas por sus organizaciones centrales. Se añade en el dictamen que esta disposición ampara a todos los trabajadores de "UPI" y las demás agencias noticiosas que operan en distintos países.

Los periodistas en el Perú están protegidos además, por una ley específica que garantiza su estabilidad laboral. Para despedir a algunos periodistas dentro del proceso de socialización de la prensa fue necesario que el gobierno promulgase decretos especiales suspendiendo la vigencia de dicha ley por treinta días en determinados diarios.

JUBILACIONES
—Asesoramiento trámites ante las Cajas.
—Regularización deudas previsionales.
LEYES SOCIALES
—Libros Sueldos y Jornales
Horario: 8 a 12 y de 17 a 21
ORG CONTABLE "ELECE"
GUTIERREZ 567 - LOCAL 5
TEL. 251167 - MENDOZA
6|1|F|38837|Pte.|A

Comando General del Ejército
Liceo Militar "Gral. ESPEJO"
Notificación al Comercio

Con motivo del cambio de Dirección del Liceo Militar "GENERAL ESPEJO", se notifica al comercio en general que deberá presentar indefectiblemente, para antes del día 10 de Enero de 1976 un "Resumen de Cuentas", en todos los casos respaldado con el detalle de Orden de Compra e importe de los saldos que se encuentran pendientes de pago al 31 de diciembre 1975.

6|1|F|38790|6|1

L.I.M.C.E.C.
LIGA MENDOCINA DE LUCHA CONTRA EL CANCER
El Cáncer es curable, consulte a tiempo
INSTITUTO DE ONCOLOGIA
MONTECASEROS 1020, Cdad. Tel. 44598

Programa de Radio y TV

Ofrecemos a continuación los programas de acuerdo con el detalle que nos han suministrado las respectivas radios y teleemisoras.

VINOS GARGANTINI
SIEMPRE BUENOS SIEMPRE IGUALES

Canal 7 - Mendoza

18.15 Chart de Ajuste.
18.30 Alguna vez... algún día.
19.00 Los picapiedras.
19.30 El show de la Pantera Rosa.
20.00 Grandes valores de hoy y de siempre.
21.00 Noticiero siete.
21.30 El hombre Nuclear.
22.30 Esta noche cine: "Las malditas pistolas de Dallas".
0.00 Toque satánico.

Canal 9 - Mendoza

18.30 Otra vez ayer.
20.00 Supervivencia.
20.30 Valle de pasiones.
21.30 Noticiero Nueve.
22.30 Odol (último programa).
23.00 Super cine "Hombres sin honra", con Jhon Pyne.

EL PLACER DE VIVIR

LRA 6 y LRA 34 Radio Nacional Mendoza

6.00 Música para el amanecer.
6.30 Efemérides argentinas.
6.35 Por los senderos de la patria.
7.30 Orquestas típicas.
8.00 Notas y música para usted.
9.15 Variedades musicales.
10.00 Nuestro mundo dinámico.
10.15 Estampa ciudadana.
10.30 Zoom, música beat.
11.05 Danzas y cantares nativos.
11.35 El cofre de las melodías
12.00 Folklore en Nacional.
13.15 Pequeñas joyas de la música.
13.30 Concierto de mediodía.
14.30 Música para todos.
15.05 Selección típica.
15.30 Cita con la música.
15.45 Mundo infantil.
16.00 Selección musical.
19.00 Efemérides musical.
19.30 Servicio social internacional.
19.32 Galicia en América.
20.05 Solistas y conjuntos argentinos.
20.30 Arte en Londres.
21.15 Fragmentos de ballet.
21.30 Pequeño concierto.
22.00 Teatro breve.
23.00 Simplemente... para recordar.
23.55 Oraciones siglo XX.
24.00 Desde Mendoza... junto a usted.

VINOS GARGANTINI
SIEMPRE BUENOS SIEMPRE IGUALES

Dieron más detalles de los alcances del mínimo no imponible

BUENOS AIRES, 5 (NA). — El presidente del bloque de senadores del Frente Justicialista de Liberación, Humberto Romero (P.J. - Corrientes), dio a conocer un comunicado en el cual afirma que "con la sanción senatorial continúan fuera del ámbito del impuesto a las ganancias los sectores que no denotan capacidad contributiva".

En tal sentido reveló el legislador que "la deducciones aprobadas tendrán vigencia en 1975, y que para este año las mismas se verán incrementadas, como mínimo al doble del actual nivel", ejemplificando que "los que hayan tributado durante 1974, a través de los mínimos no imponibles matemáticamente con el reajuste aprobado continuarán en la misma situación con respecto al año 1975".

Luego de reseñar el proceso de la iniciativa en el Congreso destacó Romero que "la necesidad de modificar dichos conceptos se origina en que el mecanismo de ajuste que previa la ley no alcanzaba a completar la brusca aceleración de la tasa de inflación operada en 1975 y la consecuente adecuación a la misma de los niveles de ingresos salariales. El artículo 25 de la ley 20.628 establece el ajuste automático de los mínimos y deducciones en función del incremento del nivel del índice de precios al consumidor durante el año fiscal inmediato anterior. Lógicamente, entonces el ajuste automático para el año 1975 tomo en consideración de precios del año, 1974 que fue del 40,1 por ciento".

Al respecto destacó que "un incremento de los mínimos y deducciones de esa magnitud no contemplaria ni siquiera mínimamente la evolución de los salarios y los precios durante el año 1975".

Señaló posteriormente el legislador que "las estimaciones efectuadas por el Ministerio de Economía revelando que el aumento promedio anual del nivel de precios al consumidor durante el año 1975 trepó al 180 por ciento aproximadamente. Ese ajuste, sancionado por la Cámara de Senadores, significará para un contribuyente de la cuarta categoría en relación de dependencia con familia tipo, que sus ingresos netos anuales estarán exentos hasta un monto total de 17 millones 192 mil pesos moneda nacional".

Aclaró Romero que esta suma "equivale a un ingreso neto mensual promedio de 1 millón 320 mil pesos. Sin embargo debe tenerse en cuenta que este promedio resulta de computar los ingresos totales del año, que durante los primeros cinco meses del año los salarios fueron sensiblemente inferiores a los vigentes en los restantes siete meses, que los incrementos comenzaron a percibirse a partir de junio".

"Considerando este hecho —subrayó— puede estimarse que el promedio de ingresos mensuales ya señalados, de 1.300.000 pesos viejos, equivale a un nivel actual de ingresos brutos, incluyendo asignaciones familiares y otros beneficios sociales a 2.400.000 pesos de la misma moneda por mes".

Concluye destacando el legislador que "según lo sancionado por el Congreso, un contribuyente no será alcanzado por el impuesto a las ganancias si sus ingresos en el momento de la sanción de la ley no supera la cifra señalada de 2.400.000 moneda nacional".

concuerden con la sanción anterior de la Cámara de Diputados".

En la madrugada del martes 30, la Cámara de Diputados aprobó un incremento del 300 por ciento sobre el mínimo no imponible vigente hasta esa fecha.

Veinticuatro horas más tarde —en la madrugada del último día de 1975— la Cámara de Senadores desestimó ese pronunciamiento, y dio sanción a otro anterior de Diputados —producido en junio anterior cuando comenzaba a insinuarse el "shock Rodrigo"— limitando ese incremento a solo el 100 por ciento.

No se logra acuerdo con mercantiles

BUENOS AIRES, 5, (NA). — Trabajosamente prosiguen las negociaciones en torno del problema salarial suscitado en la acitvidad del comercio, ante el reclamo laboral de sustanciales mejoras salariales que lo equiparen con otros gremios afines.

El Ministerio de Trabajo fue el epicentro de las tratativas, pero éstas se prolongaron en la sede sindical y en los escritorios de los empresarios.

En la sede de la cartera laboral se decidió abrir un nuevo paréntesis hasta el día miércoles, a las 19, ante la imposibilidad de conciliar las posiciones de los sectores en pugna.

Aunque tanto Florencio Carranza, secretario general del gremio mercantil, como los dirigentes empresarios guardan una celosa reserva sobre las cifras que se manejan, trascendió que la Confederación del Comercio de la República Argentina realizó un ofrecimiento de 150.000 pesos viejos de aumento. Sin embargo, este monto estaría lejos de las pretensiones de los empleados, que trepan hasta los 350.000 pesos viejos como aumento mínimo.

Lo que complica las tratativas es que la parte empresaria está compuesta por tres entes distintos: la Confederación del Comercio, adherida a la C.G.E., la Coordinadora Mercantil, y la Cámara Argentina de Comercio.

De todos ellos, el que aparece como más proclive al diálogo con el sector sindical es la Confederación del Comercio. Las otras dos entidades, que debían traer hoy al Ministerio de Trabajo sus propuestas, solicitaron un nuevo plazo alegando que no habían finalizado las consultas con sus representados.

La Presidente amadrinará a dos niños marplatenses

MAR DEL PLATA, 5 (Télam). — La Presidente de la Nación, María Estela Martínez de Perón, amadrinará a dos niños, séptimo hijos varones de dos hogares marplatenses.

La ceremonia se realizará mañana a las 16.30 en la parroquia de Nuestra Señora del Rosario de Nueva Pompeya, ubicada en avenida Libertador y Olazabal y representará a la señora de Perón, la esposa del intendente municipal de General Pueyrredón, Nilda Chaparroni de Fabrizio.

Replantearán el nuevo índice del impuesto

BUENOS AIRES, 5 (NA). — Replantearán los legisladores radicales la situación provocada por el nuevo índice mínimo para el pago del impuesto a las ganancias y que, desde ahora incluirá como contribuyentes a la casi totalidad de los empleados y obreros en relación de dependencia.

Esta tarde, mediante un comunicado de prensa, se hizo conocer que el bloque de diputados nacionales de la UCR dio precisas instrucciones a sus representantes en la comisión de Presupuesto y Hacienda de la cámara baja.

Detalla que en la reunión que la misma celebrará el miércoles próximo, a las 11, y en oportunidad de analizarse el proyecto de modificaciones a la ley de ganancias "propondrán la inclusión de disposiciones referidas al mínimo no imponible y a la escala del impuesto a las ganancias que con-

La indiscriminación del sexo

En Londres, la señorita Betty Lockwood, presidente de la Comisión de Igualdad de Derechos, despliega —en una conferencia de prensa— las cartillas que contienen las previsiones de la nueva legislación sobre discriminación entre sexos. La ley respectiva entró en vigencia el 29 de diciembre, prohibiendo las discriminaciones en empleo, educación, alojamiento y otros campos.

(Radiofoto de UPI).

Durante 1975 el costo de vida ascendió el 334,8 %

Conjeturas en torno de la futura corrección salarial

BUENOS AIRES, 5 (NA). — El costo del nivel de vida desestacionalizado durante el mes de diciembre pasado aumentó al 11 5 por ciento sobre los altos valores alcanzados en el mes de noviembre. De esta manera, en el año 1975, el costo de vida ascendió en la excepcional cifra del 334.8 por ciento, la más alta conocida en la historia del país.

Así se conoció esta tarde, al darse las cifras compiladas por el Instituto Nacional de Estadísticas y Censos, con las investigaciones de los precios al consumidor de diciembre de 1975.

El índice con estacionalidad, en cambio, en el cual tienen influencia todos los factores contingentes que se producen sólo en ese mes llegó al 19,5 por ciento en el nivel general respecto también del mes de noviembre anterior.

El incremento del 17.2 por ciento en el menaje representa el mayor crecimiento del mes; seguido por 14.8 por ciento en gastos generales; 12,2 en alimentación; 10.8 por ciento en indumentaria y 3,9 por ciento en alojamiento.

El tremendo impacto de estas cifras ha movido a las autoridades del instituto a indicar que se "está terminando de elaborar una canasta mensual fija con precios elaborados en base a ella".

Según anticiparon también, las conclusiones obtenidas hasta el presente son similares a los de la serie desestacionalizada "lo que corrobora la relevancia de esta para las comparaciones mensuales".

El conocimiento del costo de vida de diciembre demuestra un deterioro del salario real de aproximadamente el 20 por ciento en los dos últimos meses de 1975. En noviembre el costo de vida con índice desestacionalizado alcanzó el 8 por ciento. Precisamente, este incremento del costo de la vida, rayano en el 20 por ciento, es primordial para establecer la corrección salarial en enero de este año.

Tanto el ministro de Economía, Antonio F. Cafiero, como los dirigentes de la CGT., habían convenido en octubre otorgar un aumento de 150 mil pesos viejos por trabajador para adecuar el nivel de la remuneración al crecimiento de la inflación. Pero también se pusieron de acuerdo en revisar durante el mes de enero el comportamiento del salario real para modificarlo en lo que hubiese perdido de valor. Información del INDEC ratifica las aprensiones generales y demuestra que los estudios oficiales para modificar las remuneraciones de todos los trabajadores no pueden postergarse.

La decisión oficial de anular el viaje del ministro de Economía a Jamaica parece confirmar esa impresión generalizada y demuestra que las autoridades han dispuesto encarar el tema en profundidad en forma directa, por cuanto el Instituto Nacional de las Remuneraciones, que se esperaba contar en pleno funcionamiento, no ha salido todavía de la mente del legislador.

Por otra parte, el impacto de las cifras parece también que ha sorprendido al propio jefe de la conducción económica. El doctor Cafiero dijo en la semana anterior que sólo después del 10 del corriente sería abordado el tema salarial, impresión que los hechos han ratificado en forma harto contundente y clara.

Sin embargo, parece prematuro todavía hablar de un incremento salarial del 20 por ciento, ya que los técnicos oficiales y de la CGT., deben determinar con precisión cual es el grado que realmente ha ejercido el costo de la vida en el salario real, factores que no siempre se mueven por los simples guarismos matemáticos.

De cualquier manera, el tema salarial parece lanzado a la superficie y de ahora en más deben concretarse las primeras iniciativas para enmendar la disparidad documentada.

Hubo graves incidentes en Ecuador

QUITO, 5. (UPI). — Varios vehículos fueron incendiados y otros quedaron destroados por los ataques que realizaron grupos de estudiantes, en protesta contra el alza de los precios en el transporte y de otros productos vitales.

Según testigos presenciales, hubo algunos heridos en los hechos.

La policía tuvo que multiplicarse en el transcurso de la mañana para tratar de proteger a los vehículos del transporte, y luego debió hacer frente a furiosas manifestaciones por las calles centrales.

Productores de leche suspenden medidas de fuerza

BUENOS AIRES, 5 (NA). — Los productores lecheros dejaron sin efecto la decisión de suspender los envíos de leche a las usinas a partir el jueves venidero y hasta el 11 del corriente.

Simultáneamente, establecieron el 21 del mes actual para iniciar el movimiento de fuerza, si para entonces no se han aprobado los nuevos precios de venta, principalmente en las entregas al público. La suspensión de las entregas se efectuaría durante los cuatro días siguientes al 21.

Ha sido esta la segunda oportunidad en que se suspende el movimiento de fuerza. La semana anterior la secretaría de Comercio aticipó que antes del 15 daría a conocer todos los precios de la producción láctea, lo que hace suponer que estará incluida también la materia prima pasica.

Reclaman por la escasez de nafta en la Capital

Denunció una entidad total desabastecimiento

BUENOS AIRES, 5 (NA). — La Asociación de Estaciones de Servicio de la República Argentina (AESRA)., se dirigió hoy por telegramas al secretario de Energía, Eduardo Secchi, y el interventor en Yacimientos Petrolíferos Fiscales, teniente coronel (RE), Jorge Obón, reclamando por el desabastecimiento de combustible que crea una "situación incómoda e irritante".

La falta de combustibles se empezó a sentir en los días previos a la fiesta de Navidad y desde entonces el abastecimiento no volvió a normalizarse totalmente, siendo habitual ver en distintos barrios de la Capital Federal el clásico espectáculo de las mangueras cruzadas en unas estaciones de servicio y la consecuente cola de automotores en otras.

En los telegramas cursados hoy, AESRA reclama "el urgente aprovisionamiento de combustibles a efectos de satisfacer la demanda de los usuarios" y señala que "el programa de entregas de YPF no permite ampliar pedidos para compensar los días no laborables".

En el despacho enviado al teniente coronel (RE)., Jorge Obón se señala: "Denunciamos total desabastecimiento de Capital Federal. Sólo reciben firmas en situación de privilegio. Día 6 del corriente esa empresa no entrega y no permite ampliar pedidos compensando días no laborables. Reclamamos urgente aprovisionamiento combustibles a efectos satisfacer demanda usuarios, disponer necesario stock crítico y paliar situación antieconómica que soportamos por desabastecimiento. Pendientes resolución favorable saludamos respetuosamente. AESRA".

En el telegrama dirigido al secretario de Estado de Energía se expresa: "señor Eduardo Secchi. Reiteramos hoy el señor interventor de YPF., se mantiene desabastecimiento toda Capital Federal. Programa entregas de YPF., no permite auxiliar pedidos para compensar días no laborables. Respetuosamente solicitamos intervención señor secretario de Estado a fin obtener solución debida y urgente a situación incómoda e irritante que entorpece relaciones nuestro sector con autoridades del área por falta normalidad abastecimiento prometido. Descontamos resolución favorable. Saludamos con distinguida consideración y respeto. AESRA".

Protestas contra la proscripción de un partido

BUENOS AIRES, 5 (NA). — Las juventudes de siete agrupaciones políticas dieron a conocer esta noche una declaración en la que expresan su "enérgica protesta" ante la proscripción del Partido Auténtico.

"Negamos al Poder Ejecutivo —se expresa en el documento— la potestad de restringir la acción política que garantiza nuestra Constitución Nacional, con prescindencia de la posición política de esa fuerza, muchos de cuyos lineamientos no compartimos".

"Entendemos que el levantamiento de esa medida contra el Partido Auténtico contribuirá a la pacificación nacional que anhela la mayoría de nuestro pueblo", se añade. "Sólo la ciudadanía —manifiesta el comunicado—, a través del ejercicio del voto, puede ungir o desplazar a una agrupación política".

Firman el documento el Comité Capital Federal de la Juventud Radical, la Confederación de Agrupaciones Socialistas, la Juventud Intransigente, la Juventud del Movimiento Progresista, la Juventud Popular Cristiana, la Juventud Revolucionaria Cristiana y la Juventud del Movimiento Nacional Yrigoyenista.

Boca solicitó a Candau

BUENOS AIRES, 5 (Télam). —"Les pido a todos, a los que estaban, a los que recién se agregan, como también a los integrantes del cuerpo técnico y médico, que pongan lo mejor de su parte para ver si de esa forma podemos lograr el anhelado título de campeón", señaló durante el almuerzo servido hoy en La Candela, a posteriori de la revisación médica a que fue sometido el plantel profesional de la entidad de la ribera Alberto Armando.

La máxima autoridad de la entidad boquense en el transcurso de su disertación dijo que esperaba que este año se pusiera de moda el slogan "Boca potencia".

Ante las consultas del periodismo, al término del ágape, Armando informó que puede quedar concretada la incorporación del zaguero Osvaldo Gutiérrez, con quien están las gestiones muy adelantadas y también con el puntero izquierdo Candau, quien en la fecha fue solicitado oficialmente a su actual club, Atlanta.

Talleres

CORDOBA, 5 (NA). — En esta semana los directivos del Club Talleres conversarán con el director técnico Carlos Timoteo Griguol, ex adiestrador de Rosario Central y actualmente trabajando en México, para conocer cuáles son sus pretensiones para hacerse cargo de su primer equipo de fútbol.

La dirección técnica de Talleres está vacante desde mediados del mes de diciembre cuando presentara su renuncia indeclinable Adolfo Pedernera, quien estaba a cargo de esa función.

Por otra parte, el hasta el presente director técnico interino y jugador de Talleres Gualberto Muggione, abandonaría la práctica activa del fútbol para hacerse cargo de la conducción del plantel del Club Rácing local.

Este club, según la afirmó su presidente, Mario Stiraopolus, está dispuesto a realizar una gran campaña en 1976 con el objeto de alcanzar el campeonato nacional y para ello tentará en las próximas horas a los jugadores Daniel Willington, que quedaría libre de Talleres, y a Antonio Syeyyguil, ex Belgrano de Córdoba y Gimnasia y Esgrima de Jujuy, para que se incorporen a sus filas.

Belgrano

CORDOBA, 5 (NA). — Con el objeto de lograr los pases definitivos de los jugadores de Independiente de Avellaneda Oscar Pogany y Alberto Silva, dirigentes de Belgrano de Córdoba viajarán mañana a la Capital Federal.

Los mencionados elementos actuaron con éxito durante el campeonato nacional defendiendo los colores de Talleres cedidos a préstamo por el club campeón intercontinental.

Entre los directivos que se trasladarán a Buenos Aires figura el recientemente electo presidente de Belgrano, Dante Nallino.

Otra gestión que realizarán durante su estada en la Capital, será la tentativa de retener en la conducción técnica del equipo a Roberto Ferreyro.

Paolino

RIO DE JANEIRO, 5 (Télam - Latin). — Flamengo, una de las instituciones más prestigiosas de Brasil, está interesado en contratar al saguero argentino Jorge Paolino, que milita en el club Huracán, señalan en la fecha diversos medios de información locales.

Directivos del Flamengo —informaron las mismas fuentes— estiman que el pase del marcador central de la selección argentina podría obtenerse mediante el pago de aproximadamente 60.000 dólares.

Letanú

BUENOS AIRES, 5 (NA). — Con motivo de la actuación de Boca Júniors, próximamente en Mar del Plata en oportunidad en que el primer equipo "xeneise" se mida con el de Olimpia de Paraguay, los dirigentes guaraníes formularán un gentes guaraníes formularán un García Cambón y Letanú, que fue devuelto por Gimnasia y Esgrima de Mendoza, club en el que actuó a préstamo durante el último nacional.

GOBIERNO DE LA INTERVENCION FEDERAL EN MENDOZA

DEPARTAMENTO GENERAL DE IRRIGACION

COMUNICA a los REGANTES de la PROVINCIA que HASTA EL DIA

23 de Enero 1976 podrán Pagar Pensiones de riego con RECARGOS MINIMOS

Ejercicio 1975 ..... 12%

Ejerc. 1974 y Anteriores ..... 25% Acumulat.

PASADO ESE TERMINO SE APLICARAN NUEVOS RECARGOS

75% EJERCICIO 1975

100% EJERCICIO 1974 y ANTERIORES

BENEFICIESE PAGANDO EN TERMINO: En Casa Central - Subdelegación Aguas de San Rafael y General Alvear - Bancos y Delegaciones, Mendoza y Previsión Social — SEÑOR REGANTE: CUMPLA CON SU OBLIGACION.

6|1|F|38804|13|1|A

EDICTOS JUDICIALES

EDICTO. — Caja de Seguro Mutual Ley 1828, cita cinco (5) días beneficiarios Isaac Felipe Sifuentes o Sifuente Cano para reclamos derechos seguro mutual. - Antonio Eduardo Schillagi, Director Gerente, Caja de Seguro Mutual. 3|1|C|62|7|1

EDICTO. — Juzgado Federal Mendoza. - Autos y Vistos: los presentes Nº 22.654 -A- caratulados: "Banco de la Nación Argentina s/cancelación de documentos", llamados para resolver, conforme lo determina el Art. 89 del Decreto-Ley Nº 5.965/63 y atento lo solicitado por el Banco actor, Resuelvo: 1º) Tener al señor Hermógenes Prado, por presentado, por parte y por domiciliado, a mérito de la representación invocada - copia de poder acompañada, que se agregará a los aut - 2º) Bajo la responsabilidad del Banco actor y atento la fianza ofrecida en el punto IV del escrito precedente, ordénase la citación de los cheques que se detallan a continuación: Firmantes: A. R. Merfa y J. S. Basile, domicilio San Juan s|n Los Corralitos, cheque número 4 0.960 s/Banco Unión Comercial e Industrial; Suc. Los Corralitos, por $ 4.700 remitido por Banco Nación Villa Dolores. Firmantes: Omar Dris y Ambrosio Bosisio, domicilio Francisco de la Reta esq. Godoy Cruz, San José, cheque Nº 0855.463 c|Banco Agrario Comercial e Industral, por $ 6.817,40, con endoso de José Minetti, remitido por Suc. Córdoba. Firmante: Tulio H. Braschi, domicilio: Pardo 343, Mendoza; cheque Nº 5.586.405 c| Banco de Galicia y Buenos Aires, por $ 5.646,50, remitido por Barrio Arroyito. Firmante: Luis A. Almenara, domicilio: Sarmiento 38, Godoy Cruz; cheque número 12.017.256 c|Banco Popular Argentino, por $ 9.998,70, endoso de Orlando Rodríguez Andreu, remitido por Sucursal San Rafael. Firmantes: Antonio Ranea y N. Marticorena, domicilio Córdoba Nº 548, Mendoza; cheque número 6.764.429, por $ 16.815 y número 676.430, por $ 14.375 c|Banco Unión Comercial e Industrial. Oficina Feria, endosante Chenaes Hnos, remitido por Suc. Villa Dolores, Córdoba 3º) Ordenar se publiquen edictos por quince días, en el diario LOS ANDES, como asimismo la notificación a los firmantes y|o endosantes de los cheques extraviados. 4º) Autorizase el pago de los cheques extraviados, después de transcurridos sesenta días, contados desde la última publicación edictal del presente auto. Regístrese y hágase saber. - Mendoza, 10 de Octubre de 1975. - Firmado: Luis Francisco Miret Juez Federal Subrogante. - Ernesto Peñaloza - Secretario. 27|12|C|93|1|1

EDICTO. — Caja de Seguro Mutual Ley 1.828, cita cinco (5) días beneficiarios Rufino Eduardo Flores Ceballos, para reclamos derechos seguro mutual. - Antonio Eduardo Schillagi, director gerente. 2|1|C|94|6|1

EDICTO. — Palombarini Hnos. Exp. D.G.I. 125789 perforarán su propiedad en Anchoris, Tupungato, en 0,00 m. - 95 m. Antepozo y 95 m. - 153 m.: 12" diámetro. Empresa Perforadora Tecnicagua S.A. 5|1|C|703|6|1

EDICTO. — Guercio, Vicente y otros, Expte. D.G.I. 122634 perforarán su propiedad en El Totoral, Tupungato en 0,00 m. 1 140 m.: 12" diámetro. Empresa Perforadora Tecnicagua S.A. 5|1|C|703|6|1

EDICTO. — Testa, Elio, Exp. D. G. I. 125816 perforará su propiedad en La Consulta, San Carlos en 0,00 m. - 55 m. Antepozo y 55 m. - 100 m.: 10" diámetro. - Empresa Perforadora Tecnicagua S.A. 5|1|C|703|6|1

CHILE..!

EXC. 8 DIAS ESTADA

Alojamiento, desayuno y almuerzo $ 4.990

o cuotas desde ... $ 600

CUSSAN - Necochea 40

28|12|F|37325|16|1

SOFISTICADOS...

ELEGANTES... DISTINGUIDOS

Pero que no ocultan la belleza de tu rostro, la realzan.

Este verano, anteojos de...

Iris Instituto Optico

su visión del mundo

Espejo 101 Tel. 253908

Un motivo más para sentirnos orgullosos...

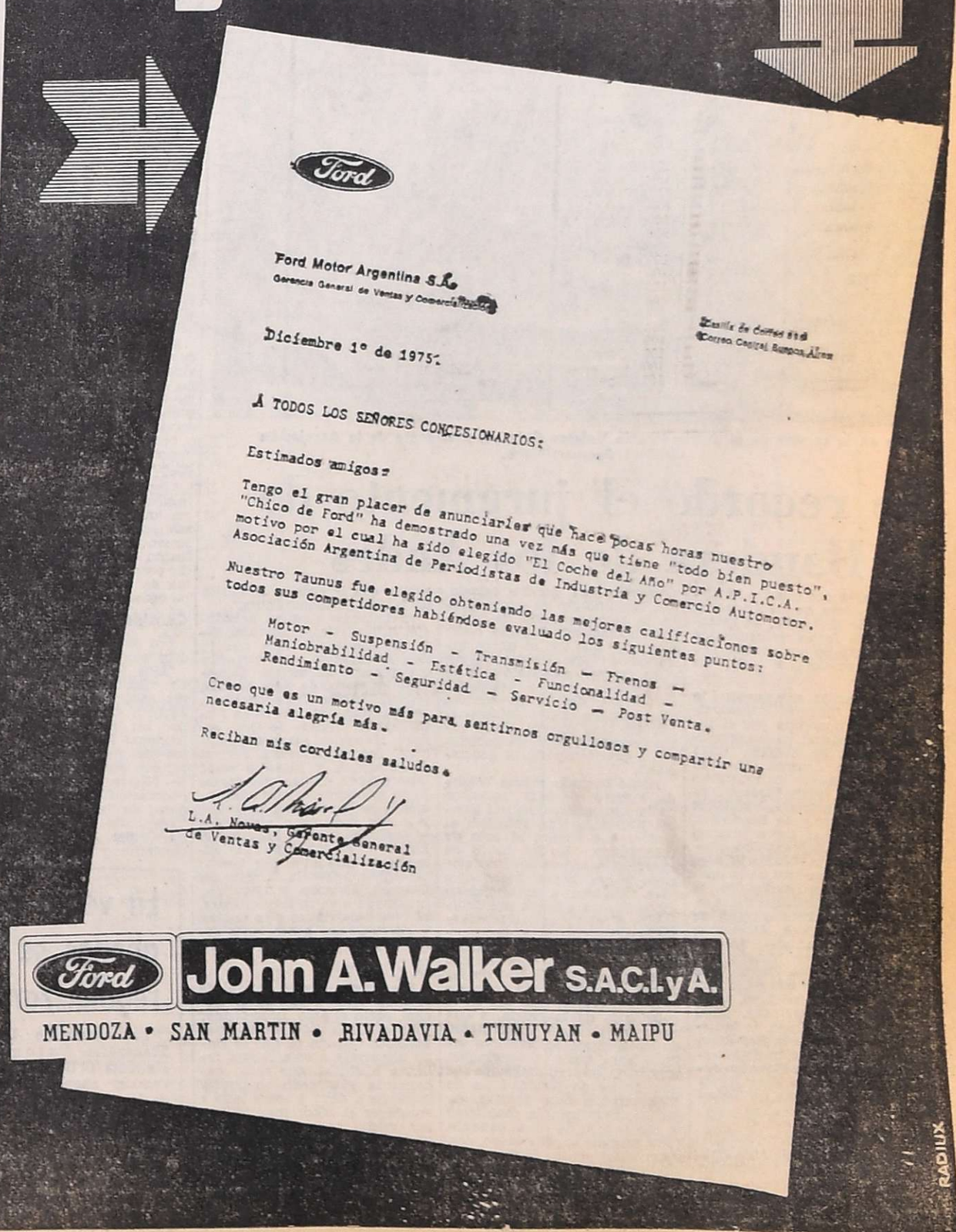

Ford Motor Argentina S.A.

Gerencia General de Ventas y Comercialización

Diciembre 1º de 1975.

A TODOS LOS SEÑORES CONCESIONARIOS:

Estimados amigos:

Tengo el gran placer de anunciarles que hace pocas horas nuestro "Chico de Ford" ha demostrado una vez más que tiene "todo bien puesto", motivo por el cual ha sido elegido "El Coche del Año" por A.P.I.C.A. Asociación Argentina de Periodistas de Industria y Comercio Automotor.

Nuestro Taunus fue elegido obteniendo las mejores calificaciones sobre todos sus competidores habiéndose evaluado los siguientes puntos:

Motor - Suspensión - Transmisión - Frenos - Maniobrabilidad - Estética - Funcionalidad - Rendimiento - Seguridad - Servicio - Post Venta.

Creo que es un motivo más para sentirnos orgullosos y compartir una necesaria alegría más.

Reciban mis cordiales saludos.

L.A. Nowes, Gerente General de Ventas y Comercialización

Ford John A. Walker S.A.C.I. y A.

MENDOZA • SAN MARTIN • RIVADAVIA • TUNUYAN • MAIPU

LOS ANDES

Fundado el 20 de Octubre de 1882 por el Dr. Adolfo Calle

Directoras:
Carmen Usandivaras de Calle
Elcira Videla de Schiappa de Azevedo

MENDOZA, MARTES 6 DE ENERO DE 1976

Inflación en 1976

La experiencia demuestra que salvo contadas excepciones los estados afectados por la inflación han podido arbitrar algunas medidas eficaces. El gobierno de nuestro país no desconoce la amargura del proceso inflacionario y, más modestamente, procura a través de su conducción económica mantenr una tasa que no sobrepase el 100% durante 1976. Así se ha hecho saber a través de distintas informaciones arrimadas al periodismo.

Para alcanzar esos objetivos parciales, que distan mucho de una solución, los entes específicos buscarían arbitrar medios de control más estrictos de las empresas con facturaciones inferiores a los 100 millones de pesos, mediante sorteos permanentes. Por medios de éstos se determinará qué empresas serán objeto de inspecciones y/o auditorías. También se mantendría en vigor la obligatoriedad de ventas al público, en las fábricas de diferentes artículos, pese a la oposición de los comerciantes minoristas.

Un tercer instrumento estaría representado por la flexibilidad en el traslado de mayores costos a los precios; flexibilización que se vería acompañada por una sensible disminución de las trabas burocráticas.

Faltaría agregar a lo expuesto otra medida de trascendencia: La coordinación con las provincias —a través del Consejo Nacional de Comercio— de los sistemas en vigencia para impedir la distorsión, alza injustificada, etc., de los costos y así poder aumentar razonablemente los precios de venta a los sectores del consumo en la dimensión nacional. No debe perderse de vista el espíritu de la ley 20.680 que incluye penalidades y disposiciones sobre abastecimiento y precios, y establece que los regímenes de control "tienen carácter provincial y no federal".

Un análisis somero del paquete de medidas —en un plano teórico, por supuesto— permite alentar pensamientos de cierto prudente optimismo. Sin embargo, la eficacia de las medidas en gran parte estará subordinada al sentido de responsabilidad que pongan de relieve fabricantes y comerciantes. Y en esto, no es posible esperanzarse del todo si se consideran las situaciones protagonizadas por algunos de ellos durante las últimas fiestas: Hay consumidores que denunciaron haber tenido que pagar hasta pesos viejos 25.000 por una barra de hielo "en fábrica"; otros se quejaron de haber desembolsado hasta pesos viejos 16.000 por kilogramo de pollo; el ananás en ciertos negocios del mercado central se vendió a 10.000 y 12.000 pesos viejos el kilo; camarones salieron a 55 mil pesos viejos el kilo; bacalao, 90.000 el kilogramo; bananas a 7.000, etc. La lista de artículos es interminable y a cada uno de ellos corresponde un "aprovechado" comerciante.

Si se comparan los precios de estos últimos días con los vigentes a principios de diciembre, no cuesta advertir que los "astutos" mercaderes obtuvieron ganancias tan pingües que, en ocasiones han superado el 200 y el 300%, lo que constituye todo un expolio, frente al que el gobierno permaneció impotente o pudo hacer muy poco o decididamente no hizo nada.

Ahora se señala —a manera de flaco consuelo— que los precios comenzarán a retornar a su antiguo cauce. Sabemos que no será así pues, aunque desciendan, siempre estarán muy por encima de los vigentes en diciembre. Por otra parte, la circunstancia que ahora se abaraten los costos, no restituirá a quienes pagaron exorbitancias nada de lo desembolsado.

La pregunta pertinente es si seguiremos atrapados en la telaraña de la especulación; o si por fin habrá algún indicio positivo de que no se consumarán más despojos en materia de precios. Y, ¿para qué negarlo?, la conclusión es desalentadora. No permite pensar que haya soluciones inmediatas, aún cuando se contemplen como expectativa favorable las medidas anunciadas.

Dr. Adolfo Calle

En el 58º aniversario de su muerte

Qué justo es recordar la vida de un hombre, cuando —como el doctor Adolfo Calle— ha logrado que su obra resista los embates de casi un siglo de convulsiones políticas y sociales, sostenidas en las columnas indestructibles de su vigorosa personalidad, en la fortaleza de ese carácter que se moldeó en una lucha sin claudicaciones, desde los 7 años en que tuvo que afrontar su primer combate contra la orfandad a la que lo sometió el terremoto de 1861, que segó la vida de sus padres y de 11 de sus 15 hermanos.

El doctor Calle nació en Mendoza el 9 de julio de 1854. Luego vino la tragedia pero la fatalidad se trocó en él, en un secreto motivo de invencible afán, y a los 10 años, trasladado por la mano amiga del general Wenceslao Paunero, ingresó en el Colegio Nacional de Buenos Aires. Las páginas de "Juvenilia" de Miguel Cané son el fiel testimonio de aquellos días de estudiante.

Al finalizar el ciclo secundario, inició la carrera de derecho, primero en la Facultad en la Universidad de Buenos Aires para terminar en la de Córdoba, donde se doctoró en 1877. Su tesis "dio lugar a uno de los debates más solemnes que hayan presenciado los claustros universitarios", dijo en aquella oportunidad "El Eco de Córdoba".

Se cumplió así la primera etapa de su formación y no escapó aquel joven a la ley natural que es el amor por su tierra nata. Vino a su provincia, instaló su estudio, formó su hogar y puso su espíritu y su inteligencia al servicio de la comunidad.

Este hombre, que ganó así un lugar en la historia, fue un destacado integrante de la generación del 80. Tuvo un ideal fijo, inconfundible y lo cumplió sin desfallecimientos, sin cobardías, sin defecciones. Igual empuñó un arma participando en las filas del general Mitre en la batalla de "La Verde", que la herramienta de la palabra, después, para luchar en el marco de una amarga agitación política, en épocas tumultosas en que nadie podía garantizar la libre expresión de las ideas, tan claramente establecidas en nuestra Constitución Nacional.

Su estudio de abogado fue uno de los más prestigiosos de nuestro foro. En los archivos han de estar documentados sus alegatos en defensa de la verdad y la justicia. Nunca lo atrajo el campo de la función pública, pero fue varias veces diputado, miembro de la convención que sancionó la Constitución del 96 y ministro de Gobierno. Sin embargo, su verdadera tarea estaba en el periodismo.

Apenas llegado a Mendoza fundó "El Pueblo", en colaboración con Eusebio Blanco, Toribio Barrionuevo y otros, y en 1882, LOS ANDES. Desde entonces tuvo que afrontar enormes dificultades y a pesar de las presiones despiadadas, a través de estas páginas dejó al descubierto las llagas de la corrupción política y fustigó con dureza los actos que desfiguraban la verdadera misión de los gobiernos.

"Su vida fue una cadena ininterrumpida de esfuerzo, de labor, de lucha pertinaz, a veces agria, a veces enconada, casi siempre ruda, pero en todos los momentos inspirada en los sanos ideales del bien, del progreso, del mejoramiento del organismo social y de las instituciones", se dijo el día de su muerte, el 6 de enero de 1918.

Y está también en la edición de este diario —hace 58 años— quizás la definición más clara de lo que fueron los objetivos del doctor Calle: "La larga jornada no fue de las que se realizan en pos de un sórdido beneficio, o tras el oculto propósito de ventajas indirectas. A través de las zarzas de aquella ingrata lucha, nuestro viejo director, con plena conciencia marchaba a pura pérdida, y en homenaje al noble ideal que perseguía, sacrificó su tranquilidad, su fortuna, su estabilidad económica, su porvenir político. Pudiendo ser, por la sola obra de sus condiciones, todo, y llegar a las más altas culminaciones, para lo cual le hubiera bastado la ductilidad de tantos, no fue nada, porque quiso ser y fue un carácter, y porque quiso hacer del periodismo un apostolado inaccesible a la flaqueza, y a toda desviación claudicante".

Por ello, hoy como siempre, queda para nosotros ese merecido recuerdo que, por ser justo, ha trascendido el olvidado misterio de la tumba.

Alcances del feriado de hoy

De acuerdo a lo informado por la Unión Comercial e Industrial de Mendoza, el feriado de hoy sólo abarca a la administración pública y bancos.

El comercio y la industria, trabajarán normalmente.

Homenaje al fundador de LOS ANDES

Hoy se tributará homenaje al fundador del diario LOS ANDES, doctor Adolfo Calle, con motivo de cumplirse el 58º aniversario de su desaparición.

A las 11, en la basílica de San Francisco, se oficiará una misa para rogar por el eterno descanso de su alma, y a continuación, habrá un homenaje floral en el cementerio de la Capital, ante la tumba que guarda sus restos.

Demócratas ante el atentado a la comisaría 1ra.

Sobre el atentado terrorista contra la Comisaría 1ª, que ocasionó la muerte del agente Rubén Cuello, emitió un comunicado el Centro Provincial de la Juventud del Partido Demócrata, para expresar que "es amargo tener que sumar otra vida segada por la delincuencia marxista peronista".

Continúa diciendo que "desgraciadamente todos estamos padeciendo las consecuencias de las deformaciones mentales de aquellos que se creyeron grandes argentinos y llegaron al poder por la vía de las «formaciones especiales», sin advertir que algún día se levantarían contra el mismo régimen que las engendró, el actual gobierno, arrasando también a los argentinos inocentes. Esta muerte no puede dejar de llamar a la reflexión no sólo a sus asesinos sino también a quienes dicen que gobiernan. Esta sangre no es para lavar la corrupción y la venalidad, no es para defender a un Estado agresivo y un sindicalismo prepotente".

En el párrafo final se expresa: "Estamos convencidos de que las reservas morales del país están intactas, que son capaces de gritar a viva voz los llamados de la conciencia; admiramos el ejemplo de quienes ofrendan sus vidas por la Argentina del mañana y no por la descomposición y el desgobierno que alienta la sedición con su nefasta acción".

Pensiones de riego se pagan hasta el 23

El 23 del corriente, inclusive, es la última fecha dispuesta para abonar pensiones de riego. Los pagos deberán efectuarse con los recargos vigentes al 31 de diciembre pasado.

La medida fue adoptada por el Departamento General de Irrigación con la finalidad de beneficiar a los regantes que, por diversas razones, no pudieron efectivizar las pensiones adeudadas a esa fecha. El organismo dispuso también dejar vigentes hasta el próximo 23, el recargo del 12% para el ejercicio 1975 y el señalado en el artículo 10º, de la resolución 595/75, para los ejercicios vencidos en 1974, es decir el 25% acumulativo por ejercicio vencido. En caso de incumplimiento a la moratoria se aplicará un recargo del 75% para el ejercicio 1975, y del 100% para el de 1974, y anteriores.

El día del despertar temprano

Si cada año se renueva el espíritu festivo, la ansiedad en los rostros infantiles y el clima de preparativos, secretos, cintas y moños, en ocasión de Reyes, es porque afortunadamente el ser humano no pierde su capacidad para creer, y los que se van haciendo grandes, quizá por aferrarse a la dulzura que supone la inocencia, quizá, lo más posible, por retribuir en sus hijos lo que muchas veces los llenó de asombro y alegría, o por dar lo que nunca tuvieron, se entregan en obsequios generosos plenos de simbología como en rituales que no son sino pequeños grandes actos de amor.

Hoy es el día de Reyes. Hoy el amanecer se anticipa en todos los hogares, y no importa la noche plena de sobresaltos. Importa saber qué tanto comieron y bebieron los camellos, qué tanto dejaron. Y la algarabía, y el comentario, y el desayuno que se posterga, y los pies descalzos. Una fiesta de hogar, tan íntima y serena como debieran serlo todas, una fiesta religiosa que cobra ese aspecto por la unción con que se celebra cada uno de esos pequeños grandes actos de amor.

"La empresa, última tabla de salvación de la clase media"

Enérgica nota a la Presidente envió la Cámara de Comercio de San Rafael

SAN RAFAEL. — Al finalizar el año, la Cámara de Comercio, Industrias y Agricultura de San Rafael, remitió una extensa nota a la señora presidente de la Nación, María Estela Martínez de Perón, en que le manifiesta la preocupación de los empresarios sanrafaelinos, expresando "los derechos y garantías enumerados en la Carta Magna son negados o retaceados por un régimen legal de largo trayecto histórico, que los desconoce o sencillamente los aniquila".

"Poder sindical"

Uno de los primeros puntos que se plantea a la presidente, es que "la efectiva vigencia de los poderes constitucionales ha desaparecido ante el avance de un nuevo poder: "el sindical", y dice que "la acción de este nuevo poder, no institucionalizado, es fuente de contradictorias actitudes del mismo Estado y tiende en forma clara y peligrosa a cambiar nuestras costumbres tradicionales y, en definitiva, todo nuestro sistema de vida, para llevarnos finalmente a un estado socialista".

La legislación

En este aspecto plantea que "la legislación ha roto los límites imaginables y se insinúa ahora con un franco positivismo, sustrayéndose a las reglas fundamentales y a los valores naturales que dan marco armónico y pacífico a una sociedad ordenada. Dentro de esa doctrina, la función legislativa o el mismo Congreso no defienden las instituciones, antes bien las atacan, contribuyendo a dislocar el país por sus bases".

"Las leyes argentinas en nombre del pueblo, humillan a los argentinos, otorgando lo que no pueden dar y negando lo que deben dar, a saber, el camino hacia la grandeza que todo país viril requiere. Parecen más bien elucubraciones literarias. De muchas de ellas no podría deducirse la realidad de la vida nacional, ya que flotan sobre el país sin mantener con él más adhesión que una leve sombra de necesidad".

"Es preciso decirlo: constituyen verdaderas anomalías jurídicas que hostilizan la relación armónica del trabajo y la producción, destruyen el derecho privado o incorporan como única forma de regulación del derecho público, quedando así borradas las libertades concretas de la realidad nacional".

Educación, la propiedad y el trabajo

Sobre estos tres aspectos dice: "Nuestra cultura tiene en el orden de la educación un programa único, cuya orientación continúa ignorando los verdaderos valores de la inteligencia, la historia y la geografía, regional, sin despertar tampoco el amor definido a la misma Nación. La universidad sigue alimentando una ideología combativa y suicida, negadora de todo derecho humano.

"La propiedad es impugnada y mutilada ya que los impuestos y tasas la afectan tan profundamente que, multiplicados y repetidos con rápida progresividad, se acumulan frente a ella hasta absorberla del todo.

"No existe libertad de trabajo; más aún, la ley que nos rige pareciera dirigida hacia la destrucción de la empresa. Su inspiración marxista es notoria; lo prueban, entre otros, los artículos 4 y 19; en especial este último al establecer que "las desigualdades de la ley son compensatorias de otras que se dan en el trato directo entre empresarios y obreros". Evidentemente es un grito de guerra social enclavado en la misma ley".

Libertad de producción

Sostiene luego que "la libertad de producción y de comercio está condicionada a una intervención estatal que comienza con la corrupción monetaria, quitando toda estabilidad a las transacciones. El desánimo en la empresa organizada y la especulación de las empresas clandestinas y de advenedizos, son una consecuencia directa de esta situación. La inflación no es el resultado de una injusta elevación de precios, sino la resultante directa de la agonía de nuestro signo monetario", y agrega: "La producción industrial, jaqueada por todo tipo de leyes y reglamentaciones, es conducida al fracaso por extenuación".

Presión tributaria

El presupuesto también es considerado. Dice la nota que el de 1976 "prepara su caída definitiva", y señalan "el aumento de la presión tributaria sobre los ingresos en un 120%; sobre el patrimonio en un 828%; sobre la producción, el consumo y las transacciones en un 172% y sobre el comercio exterior en un 402%". Dice que "a ese panorama falta agregarle el provincial y el municipal, la insignificante obra pública proyectada y el déficit previsto de más de 18 billones de pesos moneda nacional". "La moneda —agregan— se encuentra así como el recurso tributario por excelencia", y denuncia "de qué modo se pretende convertir el país en una mera sociedad de consumo".

"Debemos producir para consumir, como única manera de lograr bienestar y defender el valor del salario real. De lo contrario, también serán nulas las posibilidades de capitalización y renovación del utilaje industrial por vía de la rentabilidad de las empresas".

Dicen que "el patrimonio será consumido por la excesiva exacción fiscal. Caerá la empresa y con ella la última tabla de salvación de la clase media".

La empresa agrícola dice luego "también ve languidecer sus perspectivas, por el acosamiento de los mismos impuestos, la carencia de almacenaje de su producción estacional y por los efectos de nuestra política comercial, que nos minimiza cada vez más en las corrientes comerciales del mundo".

Política internacional

Se ocupa de la política internacional y expresa: "El papel que cumple toda la Nación, coherente con su historial, arraigada en su intimidad cultural, siempre es internacional. Nos entregamos a una ideología que rompe la continuidad nacional en rituales que no son sino pequeños grandes actos de amor.

Hoy es el día de Reyes. Hoy el amanecer se anticipa en todos los hogares, y no importa la noche plena de sobresaltos. Importa saber qué tanto comieron y bebieron los camellos, qué tanto dejaron. Y la algarabía, y el comentario, y el desayuno que se posterga, y los pies descalzos. Una fiesta de hogar, tan íntima y serena como debieran serlo todas, una fiesta religiosa que cobra ese aspecto por la unción con que se celebra cada uno de esos pequeños grandes actos de amor.

Políticas

Unión Cívica Radical

Línea Nacional. — Quedaron constituidas las juntas promotoras de Línea Nacional en los distritos Rodeo de la Cruz y Bermejo. En el primero de los casos la reunión tuvo lugar en el domicilio del señor Santiago Zingaretti, e integran la junta, Pablo A. Sánchez, presidente; y vocales, Juan Mattesini, Manuel Sánchez, Raúl Dávila, Jorge Altamira, Hipólito Bravo, Pedro Ponce, Juan Videla, Rolando Hidalgo, Carlos Lorca, Carmelo Laspina, Tomás I. Castro, Luis Videla, Héctor Manino, Luis Rodríguez, Salvador Lagos, Alfredo Torres, Oscar Luna, Olga P. de Altamira, Mirta Guevara, Carlos Puchetta, Manuel Núñez, Roberto Baldovino y Marcelo Suárez.

En distrito Bermejo, integran la junta Enrique Porfiri, presidente; y vocales, Cipriano Brizuela, Samuel Capone, Bernardo Riale, Florencio Obrico, José Mirábile, María Ibal Gutiérrez, Mirta Sosa, Susana Beatriz Garafoli, Aída Furlani, Fermín Pintos, Juan J. Tosi, Rafael Villegas, Pedro Sinesi, Alfredo Rodríguez, Pío Sánchez, José D. Capone, Rodolfo Luque, José L. Avila, Luis Gil, Carlos Tosi y Mario Mirábile.

Habla en la ceremonia el doctor Hilario Velasco Quiroga, presidente de la Asociación Cultural Sanmartiniana.

Se recordó el juramento de la Bandera de los Andes

En la sala que guarda la histórica Bandera de los Andes, en la Casa de Gobierno, se recordó ayer la fecha de bendición y juramento de esa enseña, hecho que aconteció el 5 de enero de 1817.

La ceremonia, que auspició la Asociación Cultural Sanmartiniana, fue presidida por el interventor federal en la provincia, general de brigada (RE) Pedro León Lucero. Estaban presentes además los ministros de Gobierno, doctor Isaías Mathus; de Hacienda, contador Lorenzo César, y de Economía, doctor Francisco Leiva Hita; el presidente de la entidad auspiciante, doctor Hilario Velasco Quiroga, y miembros de la misma; y representantes de la Junta de Estudios Históricos de Mendoza, Instituto Cuyano de Cultura Americana, Asociación Cultural Belgraniana, Asociación Pro-Glorias Mendocinas, Asociación de las Damas que custodian el Camarín de la Virgen del Carmen de Cuyo, Mesa Redonda Panamericana, filial Mendoza de la Unión de Mujeres Americanas de la República Argentina, Asociación de Maestros Láinez, Junta Coordinadora de Entidades de Bien Público, y de la Comuna de Tunuyán.

Hito glorioso

El doctor Hilario Velasco Quiroga abrió el acto destacando que en la última sesión de la Asociación Cultural Sanmartiniana se dispuso trasladarse a "este sitio augusto para celebrar una sesión extraordinaria, presencia del general Lucero, que fue uno de los promotores de la reconstrucción de nuestra Asociación". Expresó luego el orador que fue el ahora interventor federal quien le hiciera entrega personalmente de la insignia que lo designaba presidente de la Asociación. "Por eso me siento unido a él por un lazo directo, de él como promotor, y de mi persona como presidente de la Asociación".

Habló luego la señora Yolanda Fuentes de Mur, miembro de la Asociación Cultural Sanmartiniana, para referirse al motivo que inspiró el acto de recordación. "Este día, 5 de enero, dijo, señala un hito glorioso y un hecho inolvidable para todo buen argentino, y en especial para quienes nos dedicamos a revivir gestas sanmartinianas".

"Venimos a rendir emocionado homenaje a esta reliquia, la bandera del Ejército de los Andes —agregó—, cuya creación inmortaliza este día en el calendario de la patria, y que por un prodigio inescrutable de los tiempos, se conserva intacta aquí, para la veneración popular". Recordó luego que fue una noche de Navidad la de 1816, cuando San Martín, en un inspirado brindis, manifestó la necesidad de una bandera para su ejército, que luego, con clara visión de los hechos y las circunstancias, asumieron la responsabilidad de hacerla aquellas damas mendocinas que con tanto amor se dedicaron a su confección, engarzando en ella sus joyas, testimoniando activa que le cupo a la mujer en la gesta emancipadora".

"Brindemos nuestro agradecimiento a estas venerables, dijo al finalizar, cuyos rostros nos acompañan, y evoquemos sus presencias: señora Remedios Escalada de San Martín, señora Dolores Prats de Huisi, señora Margarita Corvalán Anzorena de Montes de Oca, señora Mercedes Alvarez de Segura, señora Laureana Ferrari de Olazábal, y junto a estas venerables damas tributemos justo reconocimiento y admiración a la figura del Libertador, y a sus bizarros y abnegados soldados a quienes les cupo el honor y el privilegio de pasearla triunfante por medio continente. Que la Virgen del Carmen, Patrona y Generala, mantenga viva la fe y el amor, el fervor patriótico y la unidad y derrame sus bendiciones sobre todo el pueblo argentino".

El interventor

Posteriormente el general de brigada (RE) Pedro León Lucero, cerró el acto, expresando: "Me dirijo a ustedes en esta hermosa ocasión en que se rinde homenaje a esta ilustre reliquia histórica, que como gobernante y soldado no podría negarme a decir y sobre todo a reconocer la labor desarrollada por ustdes para mantener viva la llama de nuestro reconocimiento histórico a la gesta sanmartiniana. Quiera Dios, agregó el interventor federal, que no decaiga en nosotros esta virtud que tenemos de recordar las gestas del pasado, en este caso la recordación a esta Bandera de los Andes".

Las tarifas de ómnibus serán actualizadas el 10

Costos de explotación aumentaron el 20%

El Ministerio de Obras y Servicios Públicos de la Provincia resolvió fijar un término de 60 días como plazo para la puesta en vigencia del plan de reordenamiento del servicio público de pasajeros y para el otorgamiento de las concesiones de explotación del mismo.

Dispuso además que la Comisión de Costos creada por resolución 832-08-1975 elevará sus conclusione sobre la evolución de los costos de explotación del servicio al día 10 del corriente mes y año, a efectos de actualizar a esa fecha la estructura tarifaria.

Considerandos

Los considerandos de la medida señalan los siguiente:

"Que se hallan próximos a su finalización los estudios realizados por la Comisión Técnica Conjunta; formada por los representantes de la Regional Mendoza de la Confederación General del Trabajo, del Sindicato del Personal de Micros y Omnibus, de la Federación Económica de Mendoza, de la Asociación Unida Transporte Automotor Mendoza, del Ministerio de Gobierno y del Ministerio de Obras y Servicios Públicos, iniciados en diciembre de 1973.

"Que en las propuestas de racionalización de dicha comisión se contemplan los medios idóneos para solucionar los problemas e inconvenientes que presenta actualmente el sistema de transporte colectivo de pasajeros.

"Que al diseñarse recorridos más racionales y redimensionarse las empresas prestatarias, seguramente se obtendrán formas más económicas de prestación del servicio.

"Que el conjunto de medidas a implementar permitirán mejorar la carga media, la regularidad, y de este modo asegurar un mejor servicio a un menor costo, y al mismo tiempo una explotación más rentable.

"Que la situación económica actual hace que se deban intensificar los esfuerzos del poder concedente para agilizar la puesta en marcha de las soluciones propuestas.

"Que este propósito es coincidente con la precupación demostrada en reunión del día 30 de diciembre de 1975, por los representantes del sector laboral y empresarios.

"Que el estudio de costos de explotación realizado el 15 de diciembre de 1975, acusa un porcentaje cercano al 20 por ciento de incremento, lo que debe ser tenido en cuenta a la luz de lo dispuesto por Decreto Nº 931/1965 en su artículo 31º".

La venta de abonos se regularizará

La Asociación Unida Transporte Automotor Mendoza (AUTAM) dio a conocer anoche el texto de la resolución del Ministerio de Obras y Servicios Públicos, que damos por separado, y añade que "el plenario de asociados de AUTAM ha decidido regularizar los expendios de abonos en todas sus filiales".

Fueron fijados nuevos precios para la carne: el lomo cuesta ahora $ 74

El Ministerio de Economía de la Provincia autorizó nuevos precios para la carne de consumo de la población, de acuerdo con el siguiente detalle:

Carnes frescas

5) Vacunas

a) En gancho puesta en local del minorista.

1) Carne de novillo o vaquillona ..... $ 28,00 el Kg.

b) Al público

	Precio por Kg.
Grasa	$ 4,00
Huesos	$ 4,00
Carnes comunes económicas (cogote, falda y punta de estomaguillo)	$ 13,00
Osobuco	$ 21,00
Otras carnes comunes sin hueso (azotillo, puchero y aguja)	$ 28,50
Carnaza común de primera	$ 33,00
Asados (entraña de pecho, costillas, punta de vacío, carnaza de pecho, costillas arqueadas, entraña, matambre)	$ 39,00
Carnaza de lomo (descarne de costeletas de 2ª)	$ 43,50
Marotilla	$ 43,50
Costeletas de primera (anchas y angostas hasta la 8ª costilla)	$ 49,50
Paleta y palomita de paleta	$ 55,00
Carnaza de cola	$ 55,00
Carnes de segunda (bola de lomo y nalga)	$ 55,00
Carnes de primera (peceto, palomita, cuadril y punta de pierna)	$ 64,50
Filet o lomo	$ 74,00

Respaldo a un profesional de una maternidad

En el panorama suscitado en la maternidad "José Federico Moreno", instalada en el hospital Emilio Civit, donde por lo menos un profesional de esa entidad ha señalado serias fallas que implican riesgos que pueden poner en peligro al recién nacido, en la sala de prematuros se registró ayer una nueva instancia.

Por lo menos cincuenta profesionales de ese servicio han firmado una nota en la que respaldan la actitud asumida por el doctor Héctor Mackern, por cuyo conductor el periodismo conoció la situación por la que atraviesa la maternidad. El texto fue remitido, siguiendo la vía jerárquica, a la Subsecretaría de Salud Pública.

También trascendió que en las próximas horas, el personal elevaría una nueva nota a las autoridades del Ministerio de Bienestar Social, en la que se fundamentará —según se indicó a nuestros cronistas— "lo que conviene resolver para dar solución a los problemas de la maternidad, y que no son responsabilidad de la actual administración de gobierno, sino que son arrastrados desde hace tiempo".

LOTERIA DE AÑO NUEVO

El presidente del Banco de Previsión Social, señor Juan A. Petrich, entrega a Eduardo Guillermo Hugli —27 años, comerciante— el cheque por $ 4.720.000.

Cheque por $ 472.000.000 m/n cobró uno de los ganadores

Ayer fue develada la incógnita que giraba en torno de los poseedores de los billetes 11.273 y 14.603, primer y segundo premios del sorteo de Año Nuevo de la Lotería de Mendoza. El 11.273 favorece a Eduardo Guillermo Hugli, familiares y amigos de Rosario y Buenos Aires, y a los hermanos Alberto Hugo y Edgardo Rodolfo Pometti. Hugli tiene 4 fracciones y Pometti 1.

El segundo premio lo distribuyen con una fracción cada uno: Julio José Mancuso, Mario Vicenzo Turco, Mario Páez, Carmen Scacciante y, en sociedad, Emilio Corsino, Carlos Neschi y Leonardo Trioni.

La identidad de los ganadores de Año Nuevo, se mantenía en suspenso desde las 22.45 del martes 30 de diciembre, instante en que los niños Alberto Correa, de 14 años, y Mario Marcelo Cita de 12, signaron al 11.273 con 8.000.000 de pesos nuevos. Consultado Hugli, por los motivos que lo impulsaron a no revelar a la prensa la nueva situación, se limitó a responder: "Desconocía ser el propietario del número. Recién al retirar hoy los valores de la caja del Banco de Mendoza, tuve la certeza de ser el propietario del primer premio. Sabía que comenzaba con 11 y terminaba con 3. Desconocía los números intermedios".

Hugli, que comparte los 4 millones 720.000 pesos nuevos — total neto deducidos impuestos — con familiares y amigos, admitió que aún no ha "previsto el destino para el producido del azar". Si aseguró que una de las orientaciones será la ampliación de la empresa de venta de "calefones" y equipos de seguridad industrial" y mejoras para el edificio.

En otro pasaje del diálogo con los periodistas —desarrollado en el despacho del gerente del Departamento de Loterías del Banco de Previsión social, señor Carlos Alberto Saligari— explicó: "El número fue adquirido al señor Carlos Candel el 24 de diciembre. Nosotros jugamos todas las semanas un entero. No seguimos uno fijo".

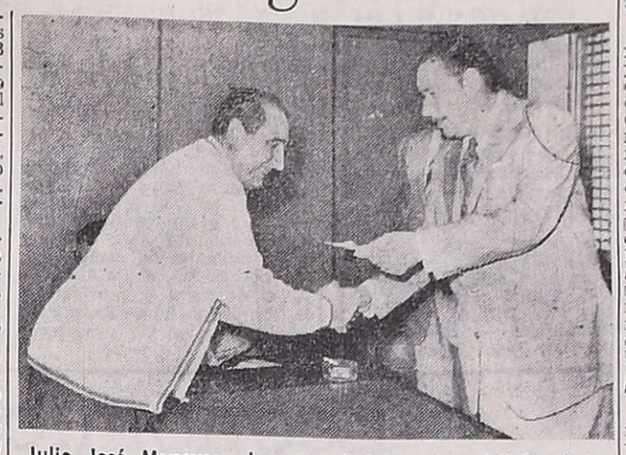

Julio José Mancuso, docente administrativo del Instituto Leonardo Murialdo, recibe $ 118.139,50. Tiene 1 fracción del segundo premio de Año Nuevo.

El padre del agraciado — Eduardo Hugli, tesorero de la Cruz Roja Argentina, filial Mendoza—, destacó que promoverán con "un aporte, la terminación del Banco de Sangre de la Cruz Roja. Quizá nuestra iniciativa tenga eco en otras instituciones o personas. Mendoza necesita con carácter de urgente un centro de las características del que está en proceso de montaje en calle Rondeau".

Segundo premio: compartido

El segundo premio toca con su aporte millonario a personas domiciliadas en Godoy Cruz, Las Heras, Capital y Guaymallén. Del conjunto de agraciados, Turco, Scacciante, Corsino, Neschi y Trione, cobraron en las primeras horas de la jornada. Mancuso durante el acto de entrega del cheque del primer premio y Paez no se presentó.

Mancuso, 33 años, casado, docente administrativo del Instituto Leonardo Murialdo, relató a los periodistas: "El número lo compré sin tener en cuenta ningún tipo de cábala o presentimiento. Para mí fue una sorpresa. El billete lo había dejado en un pequeño negocio que posee mi esposa. Sabía que tenía terminación. Como desde el 30 estoy trabajando en las liquidaciones de sueldo en el Instituto, no tuve tiempo para ver el número. Así pasaron los días. En ningún momento alenté especulaciones de ninguna naturaleza, para dan a conocer que la fortuna había visitado mi hogar".

Requerido sobre el destino de los 118.139,50 que recibió, señaló: "Serán para terminar la casa que poseo en el barrio Floresta, de Villa Nueva". Mancuso está casado con Irma Velasco y tiene tres hijos: Susana Cristina, de 8 años; Daniel Roberto, 4; y Gabriela Elizabeth, de 3.

Paralelamente al pago de cuatro fracciones del primer y segundo premio del sorteo de Año Nuevo, y otros menores, concurrió el señor Antonio Riera, propietario de un décimo de Navidad.

La esposa del Interventor Federal, acompañada de otras damas, entrega juguetes a niños internos en el hospital Civit.

Efectuó un reparto de juguetes el Gobierno

Con motivo de la festividad de Reyes, el gobierno de la Intervención Federal en la provincia, a través del Ministerio de Bienestar Social, repartió juguetes a los niños internos en hospitales y en institutos provinciales.

La tarea estuvo a cargo de la esposa del interventor federal, señora Carmen Bagnatti de Lucero, a quien acompañaban las esposas de los ministros de Gobierno, señora Rosa Pasciucco de Mathus; de Hacienda, señora Teresa Arbet de César; de Economía, señora Dora Púrpura de Leiva Hita; y la esposa del comisionado municipal de la Capital, señora Ana Torres de César.

Se entregaron juguetes a los niños internos en los hospitales Emilio Civit, Lagomaggiore y Central; a los niños del Patronato de Liberados, Instituto Nuestra Señora de Pompeya, Instituto Monseñor Orzali y guardería infantil del barrio Olivares.

La información oficial señala que en total se repartieron más de 1.000 juguetes. La Intervención Federal también entregó juguetes a la CGT, Municipalidades, Partido Justicialista, algunas uniones vecinales y guarderías infantiles, para que los obsequiaran a los niños.

Profesionales

Médico. — Con el título de médico ha egresado de la Facultad de Ciencias Médicas de la Universidad Nacional de Cuyo, el señor Basilio Siles.

Basilio Siles

Cursó sus estudios primarios en Cochabamba, Bolivia, completándolos en la Escuela "Juan Agustín Maza"; posteriormente, egresó con el título de perito mercantil nacional de la Escuela de Comercio "Martín Zapata".

Durante sus estudios universitarios se desempeñó como practicante externo en el Hospital Central, como practicante menor por concurso en el Hospital Emilio Civit y practicante mayor rentado, por concurso.

El nuevo profesional ejercerá en nuestra provincia, y hará la especialización en Pediatría.

Oscar Alberto Sosa. Contador público.— De la Facultad de Ciencias Económicas de la Universidad Nacional de Cuyo, ha egresado con el título de contador público nacional y perito partidor, el señor Oscar Alberto Sosa. Cursó sus estudios primarios en la escuela "Domingo Bombal" y los secundarios en el colegio "Santo Tomás de Aquino", de donde egresó con el título de perito mercantil nacional. Durante sus estudios superiores realizó distintos trabajos de investigación, entre ellos "Puertos argentinos, aspectos económicos de su explotación" y "Bolsas y mercado de valores".

El contador Sosa ejercerá su profesión en nuestro medio.

Informe sobre la acción de la Dirección del Menor

El interventor en la Dirección Provincial del Menor, señor Roberto Z. Castro Villalba, dio a publicidad un informe sobre la actividad realizada por esa repartición a partir del 5 de setiembre de 1975, fecha de su designación como interventor.

Entre otras realizaciones, el documento destaca las siguientes:

Reorganización y reacondicionamiento del Instituto "Salvador Reta" en todo lo concerniente a local, mobiliario, ropa de cama, vestimenta, vajilla, etc., y mejoras en lo referente a vigilancia y seguridad. Proyecto de habilitación de una sección u hogar de admisión; creación de talleres de trabajo, habilitación de uno de los pabellones para escuela, sala de conferencias, manualidades y proyecciones; aumento del personal de celadores y reestructuración edilicia funcional.

Elaboración del proyecto de creación del Instituto Provincial de la Familia en remplazo de la Dirección Provincial del Menor; regularización de la situación de 40 empleados que prestaban servicios sin percibir haberes; refacción completa del edificio de la guardería Nº 1, en Chile 851; activación de los centros de producción de la repartición, para lograr el autoabastecimiento, y elaboración de un plan para incrementar la actividad agropecuaria.

Creación de un centro de perfeccionamiento para empleados y funcionarios de la repartición, del que en estos momentos se dicta el primer curso con dos ciclos fundamentales: uno técnico-profesional y otro humanístico; se editarán "Cuadernos de información técnica", para distribuir entre el personal; será creado un régimen de becas para lograr la especialización del personal con vocación y se ha previsto la realización de los siguientes cursos para los internados: peluquería, corte y confección, tejido, zurcido invisible, mimbrería, costura industrial, electricidad y carpintería de banco.

Mejoras edilicias

Fue habilitado un "salón de reuniones" para atender el servicio de cafetería del personal, y se colocó un equipo de música funcional en la sede central de la Dirección, en el Instituto "Salvador Reta" y próximamente, en el Instituto "20 de Junio"; encuesta habitacional e informe a la Secretaría Regional Mendoza de la C.G.T. de la necesidad de 270 viviendas para agentes de la repartición; instalación de iluminación con equipos de yodo en las calles interiores del Instituto "20 de Junio"; evaluación de la situación edilicia integral de los establecimientos de la Dirección, con elaboración de un documento fotográfico que brinda testimonio de las deficiencias existentes; refacción de hogares y del edificio de sede central; plan de mejoras y equipamiento del micro-hospital, ampliación del laboratorio de análisis y ampliación y mejoras del servicio de odontología del Instituto "20 de Junio"; reacondicionamiento y próxima habilitación del Hogar Cerrado de Madre Menor, Pueyrredón 444.

Reestructuración

Se ha creado además un "Boletín Informativo Interno" de edición mensual y distribución y lectura obligatoria para el personal; previo estudio logístico, se procede a reorganizar los depósitos y movimientos de víveres, ropa y material de rezago; fue solicitado y obtenido un refuerzo de partidas del orden de los 10.100.000 ley. para adquisición de ropa, víveres, elementos de bazar y reparación de las distintas dependencias; fue elaborado el proyecto de reestructuración integral de la Dirección, mediante la confección del Mapa Total de Información; el personal, a través de un comité administrativo - contable y otro técnico profesional, participó de este proyecto.

Se halla próxima la rehabilitación de los talleres de producción, mantenimiento y talleres escuelas en el ex Hogar Nº 1 de Niñas, y en trámite de creación la Escuela Técnico - Agraria en el Instituto "20 de Junio". Prepáranse convenios con municipios, Instituto Provincial de la Vivienda, para construcción y funcionamiento de guarderías y mini - hogares.

Se estudian planes de intercambio turístico y de vacaciones regionales, la creación de una colonia de vacaciones en Alvarez Condarco, y se gestiona ante la Caja Nacional de Ahorro y Seguro un préstamo por el importe de 10 millones de pesos ley, para equipamiento de talleres, lavadero central, adquisición de maquinarias de carpintería y de equipos agrícolas.

Expansión

Ha sido prevista la expansión del área preventiva de la Dirección del Menor, mediante la instalación de núcleos de orientación socio - familiar, servicios de nursery, guarderías, control de asistencia de menores a espectáculos públicos, servicio de amas externas, apoyo económico y creación del Centro de Acción Social y Familiar en los centros poblados que se hallen en proceso de urbanización.

Se proyecta además crear mini-hogares, una residencia de intercambio de menores y un hogar para niñas de conducta desviada.

Director de administración en Gobierno

Fue nombrado en el cargo de director de Administración del Ministerio de Gobierno, el profesor Obdulio César Ramas.

Así lo dispuso la Intervención Federal en la provincia mediante el decreto Nº 1147, del 30 de diciembre último. La designación es efectiva a partir del 1º del mes en curso.

Asumió un funcionario municipal

Asumió el director de Promoción y Desarrollo de la Comunidad de la Municipalidad de la Capital, señor Dante Falotico. Luego de ser leído el decreto de designación, puso en funciones al señor Falotico la subsecretaria de Acción Social, señora Beatriz Sánchez de Huerta.

La información municipal destaca que el nuevo funcionario tiene una extensa labor como dirigente de entidades deportivas de nuestro medio, y menciona que durante 10 años ejerció la presidencia de la Federación Mendocina de Voleibol.

Se amplían fondos para continuación de obras

Por decretos de la Intervención Federal se ha procedido a la ampliación de fondos para la continuación de diversas obras.

El decreto número 118 amplía en la suma de $ 71.500 los fondos votados por Decreto-Acuerdo Nº 2.339/74 para la ejecución de las obras "Construcción-cochera, depósito y reparación general del Centro de Salud "3 de Mayo"— Departamento Lavalle, a cargo de la Dirección de Construcciones, por administración, importe que queda sujeto al régimen de inversión previsto en el mencionado acuerdo.

El decreto 1121 amplía los fondos votados para la ejecución de las obras "Mercado Feria de Concentración Regional-Departamento Godoy Cruz", en la suma de $ 509.200. El número 1125, amplía los fondos para la ejecución de las obras "Ampliación y reparación en la escuela Nº 235 "José Bolaños", departamento San Martín, en la suma de $ 9.334. Por otra parte el decreto número 1126 amplía en $ 275.000 los fondos votados para la ejecución de las obras "ampliación y remodelación de la escuela Nº 248 "República de Italia", departamento San Martín". R por decreto 1127 se amplían los fondos votados para la "Construcción pozo séptico en escuela Nº 445 "Saturnino de la Reta", departamento San Rafael", en la suma de $ 65.000. Todos estos trabajos están a cargo de la Dirección de Construcciones por administración, y los importes quedan sujetos al régimen de inversión previstos en los decretos originales.

Por último por decreto Nº 1.132, se amplían los fondos votados oportunamente para los trabajos de "Abastecimiento de agua potable a barrio sur Villa Malargue-Mza.", en la suma de $ 30.200. Esta obra está a cargo de la Dirección de Obras y Servicios Sanitarios y son ejecutados por la firma Construcciones Edisa Sociedad Anonima, Comercial, Industrial, Financiera e Inmobiliaria. La ampliación de fondos es para obra final de los trabajos menhacer efectivo el certificado de cionados.

Educacionales

Escuela BM-1 "Fray Luis Beltrán". — Fijó como último plazo para abonar la segunda cuota del sueldo anual complementario, el miércoles de 9 a 11.

Escuela Regional de Aviación Civil "1er. Tte. Helvio Zocchi". — Este establecimiento, y el Instituto de Bachillerato Aeronáutico E-52 informó que se encuentra abierta la inscripción de 1º a 5º año bachillerato nacional, con especialidad técnica de observador meteorológico. Informes y solicitudes pueden solicitarse en Primitivo de la Reta 1031, de lunes a viernes de 9.30 a 10.30.

Acto realizado en la Administración de la Regional Cuyo.

El subadministrador de Agua y Energía asumió

En el transcurso de un acto realizado en la sede de la Administración Regional Cuyo de Agua y Energía, San Martín 1092, fue puesto en posesión del cargo el nuevo subadministrador de la misma, señor Jorge Raúl Videla.

Asistieron al acto el administrador regional, ingeniero Orlando Abaurre; el secretario general de la Federación Argentina de Trabajadores de Luz y Fuerza, señor Delmidio Moret; el señor Osvaldo Marco, de la Administración Central; el ingeniero Oscar Linardele, en representación de la Dirección Provincial de Energía; jefes de las divisionales de Mendoza y San Juan de la empresa estatal, y funcionarios locales e invitados especiales.

El ingeniero Abaurre presentó al señor Videla, deseándole éxito en la gestión que asume y luego usó de la palabra el señor Delmidio Moret, quien expresó su satisfacción por la designación de un hombre de Luz y Fuerza en la conducción de la Regional Cuyo, destacando que "de esta forma se materializa la participación activa y protagónica de los trabajadores en el proceso nacional de desarrollo y en la conducción de las empresas". El señor Videla agradeció los conceptos de afirmación y confianza sobre su persona allí vertidos, y comprometió una gestión amplia, en la que los trabajadores tendrán las puertas de su despacho abiertas a cualquier sugerencia que ayude a cumplir los objetivos positivos en que está empeñada la empresa.

Luego de cumplida la ceremonia se sirvió un almuerzo a las autoridades presentes en un club céntrico.

Aprueban la realización de obras públicas

La Intervención Federal, a través de su Ministerio de Obras y Servicios Públicos, aprobó los legajos respectivos para la concreción de distintas obras en escuelas y edificios del Estado, tarea que estará a cargo de la Dirección de Construcciones, que los realizará por vía administrativa.

Se efectuará la reparación y ampliación de la escuela "Alfonso Bernal", de Los Arboles, Rivadavia, con un presupuesto de $ 1.843.789,27; reparaciones generales en la escuela Nº 360 "Manuel Ruano", de Tunuyán, por $ 768.784,70; reparación de vereda circundante en hospital Central, por $ 95.532,62; y reparación de tejados, canaletas y terrazas del Palacio de Gobierno, por $ 190.700.

El gobierno también autorizó una inversión de $ 337.000 para la realización de mensuras, replanteos, fraccionamientos y vuelos aerofotogramétricos, en zonas de la provincia, obra que ejecutará por administración la Dirección de Geodesia y Catastro.

El asesinato de un dirigente gremial repudian

Sendas notas de repudio por el asesinato del dirigente gremial Néstor López, dieron a conocer la seccional Mendoza de la Unión Trabajadores Gastronómicos de la República Argentina y la Agrupación Gastronómica "17 de Octubre", Lista Celeste.

La primera entidad dispuso declarar el estado de alerta de la seccional; solicitar intervención de UTGRA Central y elevar antecedentes a CGT; remitir telegrama al Ministerio del Interior para que intervenga en el caso; pidió al ministro de Gobierno provincial el esclarecimiento del hecho; y citó a plenario de delegados para mañana, a las 17, "a fin de analizar las medidas gremiales a llevarse a cabo en señal de repudio ante este vergonzoso hecho".

Por su parte, la Agrupación "17 de Octubre" solicita en su documento la aclaración del crimen y expresa "su más enérgico repudio ante el vandálico asesinato" del directivo de esa agrupación y miembro directivo de UTGRA Mendoza.

Entidades de bien público

Rotary Club Mendoza Norte. Esta entidad ha comunicado que el jueves próximo celebrará una reunión conjunta con el Rotary Club Mendoza Oeste. Se cumplirá a partir de las 21 y 30 en las instalaciones del Jockey Club Mendoza.

Por su parte la rueda interna, informó que se realizaron visitas al Hospital Psiquiátrico Carlos Pereyra y a Orientación Para la Joven. En ambos casos se hizo entrega de donaciones consistentes en artículos de utilidad para aquellas instituciones.

Comité Juvenil Pro Club Leo de Las Heras. — Bajo el lema "Liderazgo, experiencia y oportunidad", se reunirá hoy, a las 19.45, en Copacabana 333, de Las Heras, el comité del epígrafe. La charla leonística estará a cargo de Viviana Bordallo y Miguel Visciglia, y versará sobre "Enero, mes de la reafirmación leonística y homenaje a los socios fundadores". En la efeméride de la fecha, Mónica A. Ruppi se referirá a "Un pesebre, los Reyes Magos, y la historia de un hombre".

silente/bgh

CLIMA DE VIDA FELIZ!

EL NUEVO CONCEPTO EN AIRE ACONDICIONADO.

Es extrachato: no Sobresale al exterior!

El nuevo Silente/BGH tiene una mínima profundidad que permite colocarlo en paredes de sólo 0,30 mts. sin sobresalir al exterior! Otra característica exclusiva que lo convierte en el aliado de los arquitectos.

El sistema más completo y moderno de control del confort...

Sólo Silente/BGH permite la selección de tres velocidades para frío... dos para ventilación... y dos en los modelos frío/calor! Además, un control adicional para seleccionar el funcionamiento constante o cíclico del motor de ventilación en calefacción!

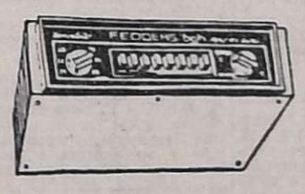

Entrada de aire regulable a voluntad

Algo que ningún otro equipo puede ofrecerle: un deflector regulable a voluntad que permite el acceso de cantidades variables de aire exterior. (Hasta un máximo del 20% del total del aire inyectado al ambiente).

El más silencioso del mundo!

La tecnología BGH logró eliminar totalmente las causas generadoras de sonidos audibles en un acondicionador... sin reducir su capacidad frigorífica o calorífica ni afectar su estética.

Se integra totalmente al ambiente...

Usted puede optar por su sobrio frente Smil madera o con pintura base beige para pintarlo o decorarlo como desee.

En Aire Acondicionado, quien elige bgh también sabe lo que hace!

Nuevo concepto en aire acondicionado...

Silente/BGH es el punto medio entre un individual y el aire acondicionado central! Es el único que permite calefaccionar con agua caliente o vapor existente, si así se desea!* Otorga la máxima flexibilidad obtenible en una unidad terminal.

* CONSULTE CON NUESTRO DEPARTAMENTO INGENIERIA DE PROYECTOS TEL 26-6007

CASA SILVA
Av. Las Heras 385 - MENDOZA

MARIO TOFFOLON
Carril Ozamis 89 - GRAL. GUTIERREZ

IGNACIO SANTOS
Carril Nacional 405 - FRAY LUIS BELTRAN

ESTEBAN FORNES Y CIA.
9 de Julio 87 - SAN MARTIN

CARFRAN S.A.
Catamarca 54 - MENDOZA

TELEHOGAR (ESTEBAN FLORES)
Salta 2945 - MENDOZA

CASA REIG S.A.
Jose B. Zapata 265 - MENDOZA

BERTETTO Y VIRDO S.A.
San Martín 699 - MENDOZA

RAFAEL GRZONA
Pedro Molina 19 - MENDOZA

AVISOS FUNEBRES

SEPELIOS

VICENTE ROSELLI
Q. E. P. D.
Falleció el 5-I-1976.

Su esposa: Teresa Adelaida Vespa de Roselli, sus hijos: Analía, Rubén Osvaldo y María Alejandra, su madre política: Adelaida Galante de Vespa, sus hermanos: Juan, Argentina, Yolanda, Rosa, Rafael, María Angélica y Lidia Roselli, hermanos políticos, primos, sobrinos y demás deudos participan con pesar su fallecimiento e invitan al sepelio de sus restos hoy a las 18.30 hs., en el cementerio de Rivadavia, casa de duelo: calle Leonor Ferreyra 150, Rivadavia. Servicio Empresa Ferreyra, Rivadavia.
6|1|F|39527|6|1

VICENTE ROSELLI. - Q. E. P. D. - Falleció el 5-I-1976. - Sus sobrinos: Carlos Eduardo Roselot y Flia. y su hermano político, Humberto Peniase y Flia., participan su fallecimiento e invitan al sepelio de sus restos.
6|1|F|39523|6|1

VICENTE ROSELLI. - Q. E. P. D. - Falleció el 5-I-1976. - Su tía, María G. de Serre; sus primos: Emma, Perla, Raúl, Carmen, Mirtha, Susy y Mario Serre; primos políticos: Ernesto Rosso, Eduardo Hualpa, Daniel Henríquez e Isolina, sobrinos y demás familiares, participan su fallecimiento e invitan al sepelio de sus restos.
6|1|F|39523|6|1

VICENTE ROSELLI. - Q. E. P. D. - Falleció el 5-I-1976. - El personal docente, de servicio y comisiones periescolares de la Escuela Nº 289 Clotilde del Valle de Ubeda, participan con profundo dolor el fallecimiento del hermano de su director Sr. Rafael Roselli e invitan al sepelio de sus restos.
6|1|F|39528|6|1

VICENTE ROSELLI. - Q. E. P. D. - Falleció el 5-I-1976. - Los vecinos de su hermano, Rafael Américo, familias de: Bassi, Gerlo, Comeglio, Salvoni, Persia, Arbolt, Sánchez, Ferreyra, Pérez, Fernández, Ronda, Tébez y Sabattini, participan su fallecimiento e invitan al sepelio de sus restos.
6|1|F|39523|6|1

VICENTE ROSELLI. - Q. E. P. D. - Falleció el 5-I-1976. - Sus amigos de Pelota a Paleta, del Club Mariano Moreno, participan su fallecimiento e invitan al sepelio de sus restos.
6|1|F|39523|6|1

VICENTE ROSELLI. - Q. E. P. D. - Falleció el 5-I-1976. - Familias de: Luis Valot, Pablo Antonio Labella, Ricardo Lombino, Manuel Fernández, Arturo Crescitelli, Carlos Gómez, Felipe Núñez, Carlos Tromer, Vicente Arturo Cano, Argüello y Juan Di Lorenzo, participan su fallecimiento e invitan al sepelio de sus restos.
6|1|F|39523|6|1

VICENTE ROSELLI. - Q. E. P. D. - Falleció el 5-I-1976. - Cuerpo de Voluntarias del Hospital Carlos Saporiti, participan su fallecimiento e invitan al sepelio de sus restos.
6|1|F|39523|6|1

VICENTE ROSELLI. - Q. E. P. D. - Falleció el 5-I-1976. - Personal Directivo, Docente, Administrativo y de servicio de la Escuela Nacional de Educación Técnica Nº 1 de Rivadavia, Mendoza, participa el fallecimiento del hermano de su secretario Sr. Rafael Américo Roselli, e invita a acompañar sus restos.
6|1|F|39523|6|1

VICENTE ROSELLI. - Q. E. P. D. - Falleció el 5-I-1976. - La Comisión Directiva y Socios del Centro Social Agustín Alvarez, participan el fallecimiento de su socio y amigo e invitan al sepelio de sus restos.
6|1|F|39523|6|1

VICENTE ROSELLI. - Q. E. P. D. - Falleció el 5-I-1976. - Carlos Elías, Gladys Elías, Mario Elías y Flias., participan con pesar su fallecimiento y ruegan elevar una oración por el eterno descanso de su alma.
6|1|F|39523|6|1

VICENTE ROSELLI. - Q. E. P. D. - Falleció el 5-I-1976. - Sus vecinos y amigos, familias de: Rodolfo Foscale, Pascual Moral, Diego Herrerías, Miguel Amad, Gerardo Díaz, Alberto Bricola, Orlando Delgado, Rogelio Valot, Publio Sánchez y Jorge Llaver, participan su fallecimiento e invitan al sepelio de sus restos.
6|1|F|39523|6|1

VICENTE ROSELLI. - Q. E. P. D. - Falleció el 5-I-1976. - Personal obrero de la Municipalidad de Rivadavia participa el fallecimiento de su compañero de tareas e invita al sepelio de sus restos.
6|1|F|39523|6|1

VICENTE ROSELLI. - Q. E. P. D. - Falleció el 5-I-1976. - Personal administrativo de la Municipalidad de Rivadavia, participa el fallecimiento del esposo de su compañera Teresa y compañero de tareas e invitan al sepelio de sus restos.
6|1|F|39523|6|1

VICENTE ROSELLI. - Q. E. P. D. - Falleció el 5-I-1976. - El Sindicato de Obreros y Empleados Municipales de Rivadavia, participa el fallecimiento de su afiliado e invita al sepelio de sus restos.
6|1|F|39523|6|1

JUANA RACCONTO DE COSTELLA
Q.E.P.D.
Falleció el 5-I-1976
C.A.S.R. y B.P.

Su esposo: Pascual Costella; su hija: María Esther Costella; futuro hijo político: Felipe Scrifianani; madre política: Emma Letizia Pellegrini Vda. de Costella; hermanos: Julio, Anita y Luisa Racconto; hermanos políticos: Eugenio Espinasse, Armando Romero, Mariana Cabaña de Racconto; sobrinos y demás familiares, participan su fallecimiento e invitan al sepelio de sus restos al cementerio de Maipú hoy a las 18 s. Casa mortuoria: Adolfo Calle 110, General Gutiérrez, Maipú. Servicio: Cocheria Timonieri, Calderón y López, Maipú.
6|1|F|39518|6|1

JUANA RACCONTO DE COSTELLA. - Q.E.P.D. - Falleció el 5-I-1976. - C.A.S.R. y B.P. - Sus sobrinos: Fernando Raúl, Olga y Letizia Lourdes López; sus sobrinos políticos: Angélica Viglietti de López y Roberto Algañaraz y sus respectivas familias, participan su fallecimiento e invitan al sepelio de sus restos.
6|1|F|39519|6|1

JUANA RACCONTO DE COSTELLA. - Q.E.P.D. - Falleció el 5-I-1976. - C.A.S.R. y B.P. - Sus sobrinos y sobrinos políticos: Roberto y Víctor Espinasse, Roberto Mercado, Antonio Sidoti, Emilio Funes, Antonio Papa, Miguel Puga, Silvia y Mary Romero y su tía Mercedes Comiso y sus respectivas familias, participan su fallecimiento e invitan al sepelio de sus restos.
6|1|F|39519|6|1

JUANA RACCONTO DE COSTELLA. - Q.E.P.D. - Falleció el 5-I-1976. - C.A.S.R. y B.P. - Flias. de Pablo Martínez y Francisco Gonella, y Mercedes Comiso, participan con profundo pesar el fallecimiento de su querida prima y sobrina respectivamente e invitan al sepelio de sus restos.
6|1|F|39519|6|1

JUANA RACCONTO DE COSTELLA. - Q.E.P.D. - Falleció el 5-I-1976. - C.A.S.R. y B.P. - Sus primos: Julio J. Racconto y Flia., Octavio Racconto y Flia., Juan P. Racconto y Flia., Julia y Anita y Herminia R. de Godoy y Flia., participan con profundo dolor el fallecimiento de su querida prima e invitan al sepelio de sus restos.
6|1|C|775|6|1

JUANA RACCONTO DE COSTELLA. - Q.E.P.D. - Falleció el 5-I-1976. - C.A.S.R. y B.P. - Sus hermanos políticos: José, Antonia, Mercedes, Adelina, Carlos, Alberto, Armando y Aníbal Costella, Antonia Ballarani, Fernando Antonio López, Italo Lucentini, Roberto Baballari, Lucía Cambria, Teresa Cambria, Cecilia Alvarez, Irene Tomellini, y sus respectivas Flias., participan su fallecimiento e invitan al sepelio de sus restos.
6|1|F|39519|6|1

JUANA RACCONTO DE COSTELLA. - Q.E.P.D. - Falleció el 5-I-1976. - C.A.S.R. y B.P. - Los compañeros de su esposo Pascual, de Sección Expedición de Cristalerías de Cuyo S. A., participan con profundo dolor su fallecimiento e invitan al sepelio de sus restos.
6|1|F|39519|6|1

JUANA RACCONTO DE COSTELLA. - Q.E.P.D. - Falleció el 5-I-1976. - C.A.S.R. y B.P. - Wenceslao Funes y Sra., Juana Micaela Pérez, Juan Aldo Funes y Sra., Delia Ortiz, Hugo Nesa y Sra., Delia Funes, Angel Altamiranda, y Sra., Mirta Funes, Emilio Funes y Sra. Ana María Espinasse, Emma Valle, Delia Pérez, Wenceslao Escobar y Sra. Lola Pérez, Jova Pérez, Abelardo Pérez, y Sra. Margarita Angiasa de Pérez y sus respectivas Flias., participan su fallecimiento e invitan al sepelio de sus restos.
6|1|F|39519|6|1

JUANA RACCONTO DE COSTELLA. - Q.E.P.D. - Falleció el 5-I-1976. - C.A.S.R. y B.P. - Amalia Vda. de Scriffignani; sus hijos: Roberto y Margarita, Alejandro y Tita, Felipe, Daniel y María Luisa González, participan su fallecimiento e invitan al sepelio de sus restos.
6|1|F|39519|6|1

JUANA RACCONTO DE COSTELLA. - Q.E.P.D. - Falleció el 5-I-1976. - C.A.S.R. y B.P. - Luis Cepeda, Francisco Yune, Domingo Panella, Humberto Panella, Arturo Escobar, Bienvenido Maldonado, Domingo Barroso, Santiago Guerra, Hipólito Moyano, José Riquelme, Cepeda, Pedro Masman, Virginia de Videla, Silvia de Cepeda, Carlos Baggio, Esteban Soso, Irma Viale, María Calicho, Juan Lespada, Irene de Giunta, Luisa de Testa, Josefa de Di Francisco, Felipe Giunta, Aldo Cortez, Hugo Agüero, y sus respectivas Flias., participan con pesar su fallecimiento e invitan al sepelio de sus restos.
6|1|F|39519|6|1

JUANA RACCONTO DE COSTELLA. - Q.E.P.D. - Falleció el 5-I-1976. - C.A.S.R. y B.P. - Los compañeros de trabajo de su hermano Julio, de Central Cruz de Piedra de Agua y Energía, participan su fallecimiento e invitan al sepelio de sus restos.
6|1|C|737|6|1

JUANA RACCONTO DE COSTELLA. - Q.E.P.D. - Falleció el 5-I-1976. - Los vecinos y amigos de su hermano: Julio, José, R. Agadia, Lorenzo Adaro, Joaquín Silva, José R. Araya y sus respectivas familias, participan con profundo pesar su fallecimiento e invitan al sepelio de sus restos.
6|1|F|39517|6|1

FRANCISCO SALATINO
Q. E. P. D.
Falleció el 5-I-1976
C. A. S. R. y B. P.

Su esposa Juana Biondolillo de Salatino; hijos: María Salatino de Farina, Luis Roberto, Mirtha Salatino de Giardinelli y Francisco Ricardo Salatino; hijos políticos Angel Farina, Helvecia Arias y Raimundo Giardinelli; hermanos: Francisca, Cayetana, Cayetano, Magdalena y Salvador Salatino, hermanos políticos, sobrinos y demás deudos, participan su fallecimiento e invitan al sepelio, hoy a las 19 hs. al cementerio de Capital. Casa mortuoria Pedro Molina 1246, Gllén. Servicio Casa Masselos S.R.L.
6|1|C|767|6|1

FRANCISCO SALATINO. - Q. E. P. D. - Falleció el 5-I-1976. - C. A. S. R. y B. P. - Julio, Lelia y Adriana Salatino, participan el fallecimiento de su querido tío e invitan al sepelio de sus restos.
6|1|C|751|6|1

FRANCISCO SALATINO. - Q. E. P. D. - Falleció el 5-I-1976. - C. A. S. R. y B. P. - Sus sobrinos Martín Saverio y Sra., Gervasio y Sra., Antonio y Sra., Víctor y Sra., María Magdalena y esposo, Pablo y Sra., Amílcar y Sra., José y Sra., Carlos y Sra., Roberto y Sra., Osvaldo, Daniel (ausente), Hugo y Sra., Mario y Sra., Clara (ausente) Chiqui, Quito y Sra., Juanita y Oscar y Sra., participan con dolor su fallecimiento e invitan al sepelio de sus restos.
6|1|C|768|6|1

FRANCISCO SALATINO. - Q. E. P. D. - Falleció el 5-I-1976. - C. A. S. R. y B. P. - Sus hermanos políticos Antonio Biondolillo y Sra., Pedro Biondolillo y Sra., José Biondolillo y Sra., Salvador Biondolillo y Sra., Ernesto Biondolillo y Sra. y Eugenio Biondolillo y Sra., y Alicia R. de Biondolillo; sus hermanas políticas Dina Biondolillo de Avena, Rosa Biondolillo de Scaccia y Lucía Biondolillo de Aveiro, participan con pesar su fallecimiento e invitan al sepelio de sus restos.
6|1|C|766|6|1

FRANCISCO SALATINO. - Q. E.P.D. - Falleció el 5-I-1976. - Antonio Bionecolillo y familia, participan con pesar el fallecimiento de su hermano político, e invitan al sepelio de sus restos.
6|1|F|39522|6|1

FRANCISCO SALATINO. - Q. E. P. D. - Falleció el 5-I-1976. - C. A. S. R. y B. P. - Su comadre Teresa de Serraboquña, sus amigos y vecinos Juan y Gabriel Serraboquña y flias., participan con profundo dolor su fallecimiento e invitan al sepelio de sus restos.
6|1|C|776|6|1

FRANCISCO SALATINO. - Q. E. P. D. - Falleció el 5-I-1976. - C. A. S. R. y B. P. - Sus amigos Pedro Antonio Vargas, Pascual Romano, Ana Bianchi de Romano, Domingo Oropel, Hugo Octavio Noguera, José Daniel Molina, José Alfredo Molina, Nicasio Rodríguez, Miguel Angel Luca, Miguel A. Luca (h), Manuel Molina Flores, Juan Catalano, Angel Roberto Zalazar y sus respectivas familias, participan con pesar su fallecimiento e invitan al sepelio de sus restos y elevar una plegaria por el eterno descanso de su alma.
6|1|C|767|6|1

FRANCISCO SALATINO. - Q. E. P. D. - Falleció el 5-I-1976. - C. A. S. R. y B. P. - Familias Di Filippo, Rogero, Pierro y la Escuela Nº 83 Manuel Savanca, participan con profundo dolor su fallecimiento e invitan al sepelio de sus restos.
6|1|C|779|6|1

FRANCISCO SALATINO. - Q. E. P. D. - Falleció el 5-I-1976. - C. A. S. R. y B. P. - El Centro Protección Recíproca Choferes, participa con pesar el fallecimiento de su consocio activo e invita al sepelio de sus restos.
6|1|F|39513|6|1

FRANCISCO SALATINO. - Q. E.P.D. - Falleció el 5-I-1976. - Virgilio Romagnoli y Flia., y Osvaldo Blayotta y Flia., participan con dolor el fallecimiento de su amigo y vecino.
6|1|C|736|6|15

CARLOS MINACAPELLI
Q. E. P. D.
Falleció el 4-I-1976.

Su esposa: Cristina Avila de Minacapelli, su hijo: Fabián Minacapelli, sus padres: Juan Minacapelli y Matilde Anzorena, hermanos: Lorenzo, Juan Gloria, Humberto, Nelly, Exequiel, Adolfo, Ricardo, Alfredo Italia, Alejandro y Mafalda, hermanos políticos, primos, sobrinos y demás familiares participan con pesar su fallecimiento e invitan al sepelio de sus restos hoy a las 16.30 hs., en el cementerio de Godoy Cruz, casa de duelo: calle Estupiñán 1789, Godoy Cruz, Servicio Cochería Millo, San Martín.
6|1|F|39525|6|1

CARLOS MINACAPELLIS. - Q.E.P.D. - Falleció el 5-I-1976. - Su desconsolada esposa: Cristina Avila, su hijo: Cristian Fabián, sus padres: Juan y Matilde, sus padres políticos: Germán y Bienvenida, sus hermanos: Lorenzo, Juan, Humberto, Gloria, Nelly, Exequiel, Adolfo, Ricardo, Alfredo, Alejandro, Italia y Mafalda, hermanos políticos: Mercedes, Mariana, Susana, Imodel, Ramón, Lidia, Aurora, María, Elsa, Inés, Pedro, Oscar, Rosa, Yolanda, Beatriz, Rubén, Carlos, José y Elpidio, invitan al velatorio y sepelio de sus restos mortales el día 6-1-75 a las 18 hs. en el cementerio de Godoy Cruz, casa de duelo: Estupiñán 1789, Barrio Trapiche, Godoy Cruz Mza.
6|1|C|722|6|1

CARLOS MINACAPELLIS. - (Fosforito). - Q.E.P.D. - Falleció el 5-I-76. - Agustín Cativa y Flia., Gabino Rossi, y Flia., Francisco Calise y Flia., Leopoldo Bustos y Flia., Paulo Andino y Flia., Domingo Atencio y Flia., Luis Ortiz y Flia., Antonio Díaz y Flia., Edgardo Gris y Flia., César Muñoz y Sra. y Eduardo Oyola y Sra., participan el fallecimiento de su amigo Carlos e invitan al sepelio de sus restos.
6|1|C|722|6|1

MARIA NORMA SUAREZ
NEIRA DE GIL
Q.E.P.D.
Falleció el 5 - I - 1976.
C.A.S.R. y B.P.

Su esposo: Hugo Roberto Gil; su hijo: Huguito; sus padres: Reinaldo Suárez y Clorinda Neira de Suárez; su hermano: Gustavo; sus padres políticos: Hugo Gil Zabala y Nélida Gimbernat de Gil Zabala; hermanos políticos, tíos, primos, sobrinos y demás deudos, participan su fallecimiento e invitan al sepelio hoy a las 18 en el cementerio de Capital. Casa de duelo: 2do. Pasaje Corti 794, Capital. Servicio: Casa Flores, Villa Nueva, Boschin Hnos.
6|1|F|39529|6|1

JOSE LOPEZ JIMENA. - Q.E.P.D. - Falleció el 5 - I - 76. - Su esposa: Francisca García; sus hijos: Dolores, José y Rafael; hijos políticos: Pablo Grosso, Mercedes García y Pierina González; hermanos políticos: Dolores de López y Argentina de García; nietos, bisnietos y demás deudos, participan su fallecimiento con profundo dolor e invitan al sepelio de sus restos que se efectuará hoy a las 11 horas en el cementerio de la Capital, Casa mortuoria: San Martín 437, Ciudad. Servicio casa Boito e Hijos.
6|1|C|781|6|1

JOSE LOPEZ JIMENA. - Q.E.P.D. - Falleció el 5 - I - 76. - Sus hijo Rafael; hija política Pierina González; nietos: Rafael, Daniel, Enrique, Adriana, Ana María y Mabel participan con profundo dolor su fallecimiento e invitan al sepelio de sus restos.
6|1|C|781|6|1

JOSE LOPEZ JIMENA. - Q.E.P.D. - Falleció el 5 - I - 76. - Su hijo José, hija política, Mercedes García; nietos: Mechita, Raúl y Miguel, su bisnieta Marisol participan con profundo dolor su fallecimiento e invitan al sepelio de sus restos.
6|1|C|781|6|1

JOSE LOPEZ JIMENA. - Q.E.P.D. - Falleció el 5 - I - 76. - Su hija Dolores, hijo político, Pablo Grosso, nietos Eduardo y Alicia, participan con profundo dolor su fallecimiento e invitan al sepelio de sus restos.
6|1|C|781|6|1

JOSE LOPEZ GIMENA. - Q.E.P.D. - Falleció el 5-I-1976. - Odel Gómez y Flia., participan con profundo dolor el fallecimiento del abuelo de su futuro hijo político Daniel, e invitan al sepelio de sus restos.
6|1|C|739|6|1

JOSE LOPEZ JIMENA. - Q.E.P.D. - Falleció el 5-I-1976. - El personal y productores de la Compañía de Seguros La Mercantil Andina S.A., participa con profundo pesar el fallecimiento del señor padre de su colaborador José López García e invita al sepelio de sus restos.
6|1|F|38801|6|1

JOSE LOPEZ JIMENA. - Q.E.P.D. - Falleció el 5-I-1976. - El Directorio y Gerencia General de la Compañía de Seguros La Mercantil Andina S.A., participa con profundo pesar el fallecimiento del señor padre de su colaborador José López García e invita al sepelio de sus restos.
6|1|F|38802|6|1

TRANSITO DE REYES - Q.E.P.D. - Falleció el 5 - I - 76. - Su esposo: Simón Reyes; sus hijos: Arminda, Pocho, Quito, Beto y Rosa; sus hijas políticas: Marga, Josefa y Olava; sus nietos, primos, sobrinos y demás familiares participan su fallecimiento e invitan al sepelio de sus restos, hoy a las 10 hs. en el cementerio de Godoy Cruz. Casa mortuoria. Renato Sanzin 1735, Godoy Cruz.
6|1|F|39515|6|1

TRANSITO DE REYES - Q.E.P.D. - Falleció el 5 - I - 76. - José Torres y familia, participan con pesar el fallecimiento de su vecina e invitan al sepelio de sus restos.
6|1|F|39516|6|1

NICOLASA HERRERA. - Q.E.P.D. - Falleció el 5 - I - 76. - Sus hijos: Luis Severo, Margarita del Carmen, Sara, Myriam, Rosa, José Ulises, María Luisa, María Silvia Herrera; hijos políticos: Amado Molina, Salvador Guercio, Carlos Ayala; nietos: Federico y Gustavo Guercio, Yolanda Ayala, sobrinos y demás deudos participan su fallecimiento e invitan al sepelio de sus restos que se efectuará hoy a las 11 horas en el cementerio de Capital. Casa de duelo: Loteo Obras Sanitarias, Lote 23, manzana F, Calle 7, Las Heras. Servicio cochería Valverde, San Martín 2701, - Mendoza.
6|1|C|771|6|1

NICOLASA HERRERA. - Q.E.P.D. - Falleció el 5-I-1975. - Su hermana: Eulogia Herrera Vda. de Lucero y sobrinos, participan su fallecimiento e invitan al sepelio de sus restos.
6|1|C|780|6|1

JORGE L. GODOY - Q.E.P.D. - Falleció el 4-I-1976. - Juan Sergio Rosales, Rafael Godoy, Enrique Godoy, Víctor Castro, Rubén Godoy, Aurora Godoy, Juan, Rosales y Armando Rosales, participan con dolor su fallecimiento e invitan al sepelio de sus restos.
6|1|C|782|6|1

PARTICIPACIONES

AGUSTIN ALBERTO PICCIONE
Q. E. P. D.
Falleció en Bs. As. el 3-I-76.

Sus hermanos Hermelinda P. de Vicchi, Cayetano, Armando, Rolando, Yolanda, Italia, Víctor, Bruno y Elba P. de Ortiz Maldonado, hermanos políticos, sobrinos, primos y demás familiares, participan su fallecimiento.
6|1|C|599|6|1

AGUSTIN PICCIONE. - Q.E.P.D. - Falleció en la Capital Federal el 3-I-1976. - C.A.S.R. y B.P. - Su esposa: Ana Rosa Cavagnaro de Piccione; sus hijos: Ofelia M. R. Piccione de Romero y Alberto A. Piccione; sus hijos políticos: Antonio Romero Nieves y June Tatschke; sus nietas: María Fernanda y Marisol Romero; Andrés, Marcela, Gustavo, Roxana y Alejandra Piccione; sus hermanos, hermanos políticos, sobrinos, primos y demás deudos, participan su fallecimiento y que sus restos fueron inhumados en el cementerio de Maipú
6|1|C|773|6|1

VICTOR ANIBAL GUIRALDEZ. Q.E.P.D. - Falleció el 4-I-76. - Su hermana política Amada P. Vda. de Guiraldez, sus sobrinos Serafín Aureliano, Eriberto Santiago, Jorge Felipe, Aurelia Amada y Juan Guiraldez, participan con proundo dolor su fallecimiento y que sus restos fueron inhumados ayer en el cementerio de Godoy Cruz.
6|1|C|595|6|1

VICTOR ANIBAL GUIRALDEZ. Q.E.P.D. - Falleció el 4-I-76. - Sus sobrinos Arnaldo Serafín Guiraldez y flia., Natalio O. Romero y flia., participan el fallecimiento de su apreciado tío y que sus restos fueron inhumados ayer en el cementerio de Godoy Cruz.
6|1|C|595|6|1

ANDRES GUILLERMO PICON (Cacho). - Q. E. P. D. - Falleció el 4-I-76. - C.A.S.R. y B. P. - Ramón, Pablo Pérez y flias. participan con hondo pesar el fallecimiento de su gran amigo Cachito y que sus restos fueron inhumados ayer en el cementerio de Guaymallén.
6|1|C|526|6|1

ANDRES GUILLERMO PICON Q.E.P.D. - Falleció el 4-I-76. - Los vecinos de sus padres políticos: José Bologna, Miguel Bologna, Alberto Tommassiello, Jorge Biazzo, Alfredo Mancifesta, Mercedes Yañez, Humberto Disparti, Pablo López, Américo Salley, Francisco Papagni, Orlando Canal, Fabián Berna, Fernando Berna, José Navarro y sus respectivas Flias., participan su fallecimiento y que sus restos fueron inhumados ayer.
6|1|F|39520|6|1

RODOLFO JOAQUIN MARTINEZ. - Q. E. P. D. - Falleció el 3-I-76. - Jorge Pablo Lescano y Flia., participan con profundo dolor su fallecimiento.
6|1|C|551|6|1

ELBA LUISA RIOS. - Q. E. P. D. - Falleció el 4-I-1976. - El Consejo de Administración de la Cooperativa Cruz del Sur Ltda., participa con hondo pesar el fallecimiento de la Sra. madre del miembro de este consejo Sr. Raúl Melendez.
6|1|C|491|6|1

LUIS MARIA HERRERA REYNALS. - Q.E.P.D. - Falleció el 31-12-1975. - Los compañeros de su hijo Carlos María de la Sección Archivo del Dpto. Gral. de Irrigación; Ramón Arispón, Horacio Ricardo Lobos, Antonio Frisón, Zenon Luis Gudiño y Carlos E. Vega, participan con dolor su fallecimiento.
6|1|C|13|6|1

ROSA RAMIREZ DE PALACIOS. - Q.E.P.D. - Falleció el 4-I-1976. - El Departamento del Personal del Ministerio de Bienestar Social, participa con profundo pesar el fallecimiento de la hermana de su Jefe Don Dulio Mario Ramírez.
6|1|C|525|6|1

EMILIA GHIOTTI de PENAFORT. - Q.E.P.D. - Falleció el 3-I-76. - Cimaico S.A., participa el fallecimiento de la señora madre del señor Juan Carlos Peñafort y que sus restos fueron inhumados el 4-1-76, en el cementerio de Lavalle.
6|1|C|742|6|1

ORLANDO GREGORIO DUBANCED CONTRERAS. - Q. E.P.D. - Falleció el 4-I-76. - La Unión Vecinal Lotes Escorihuela, participa el fallecimiento de su estimado vecino y colaborador y que sus restos fueron inhumados en el día de ayer en el cementerio de Guaymallén.
6|1|C|743|6|1

EDNA MARIA BEDACARRATZ DE MANZINO. - Q.E.P.D. - Falleció el 3-I-76. - Dres. Manuel Tercero, Sergio Sosa Escalada, y Jorge Aldo Naranjo y Sras., participan el fallecimiento de la madre de sus amigos y que sus restos fueron inhumados en el cementerio de Buen Orden.
6|1|F|39526|6|1

LORENZO ARIAS. - Q.E.P.D. - Falleció el 3-I-1976. - Luis Chilote e hija, participan con profundo dolor el fallecimiento de su querido amigo Tito y que sus restos fueron inhumados en el cementerio de Palmira.
6|1|F|39514|6|1

AMADO MUSTAFA JADUR. Q.E.P.D. - Falleció el 4-I-76. Personal Sala Operaciones de Niños Hospital Emilio Civit, médicos anestesistas, Dres. Marcos Fagioli, Adolfo Leal, Ernesto de Palacios, auxiliar de anestesia Nélida Alvarez, intrumentista Susana Allaca y Ester Ruiz, personal enfermería Estela de Lagos, Nieves de Salvia, Marta Gonzalez, Florinda Godoy, Juan C. Gatica, Ercilia de Acevedo, participan con pesar el fallecimiento del padre del Dr. Amado Adri Jadur y que sus restos fueron inhumados ayer en el cementerio de la Capital.
6|1|C|611|6|1

AMADO MUSTAFA JADUR. - Q.E.P.D.- Falleció el 4-I-76.- Los amigos de Carlos A. Marmolejo: A. Alvarez, A. Martignoni, F. Riva, L. Carrión, H. Ayala, R. Núñez, W. Galdame, R. Fernández, R. Ferro, L. Durán, F. Segreti, A. Serna, E. Arnold, participan el fallecimiento de su padre político y que sus restos fueron inhumados en el cementerio de esta Capital.
6|1|C|588|6|1

AMADO MUSTAFA JADUR. Q.E.P.D. - Falleció el 4-I-76. Dr. Alberto Caram y médicos Guardia días lunes, Hosp. E. Civit, participan el fallecimiento del padre de su colega y compañero de tareas, Dr. Adri Jadur.
6|1|C|750|6|1

AMADO MUSTAFA JADUR. Q.E.P.D. - Falleció el 4-I-76. Profesionales y personal del Sanatorio Patricias, participan el fallecimiento del padre de su colaborador y amigo, Dr. Adri Jadur.
6|1|C|749|6|1

AMADO MUSTAFA JADUR. Q.E.P.D. - Falleció el 4-I-76. Matilde R. de Gidel, Jacobp Smerkin y Flia., Saúl Levin y Flia., (ausentes), y Jaime Gidel y Sra., participan el fallecimiento de su apreciado vecino y que sus restos fueron inhumados ayer.
6|1|C|72|6|1

AMADO MUSTAFA JADUR Q.E.P.D. - Falleció el 4-I-76. El personal, comisión Cooperadora, Club de Madres y alumnas y alumnos de la escuela Nº 87 "José R Ponce", participan con dolor el fallecimiento del Sr. padre de la maestra e inmejorable amiga Sra. Iris Yamile Jadur de Marmolejo y que sus restos fueron inhumados ayer en el cementerio de la Capital, y ruegan a sus amistades una oración en su memoria.
6|1|C|587|6|1

ISIDORA T. ALMAZAN. - Falleció el 4 - I - 1976. - Sus hijos: Margarita Cora, Sabina Irene de Rodríguez, Francisco Almazán; hijo político: José Rodríguez; nietos: José Francisco, Alejandro Manuel Rodríguez y Antonio Gustavo Almazán; sobrinas: Teresa de Castro y Juana Castro, agradecen profundamente a sus relaciones y amistades la asistencia al velatorio de sus restos que fueron inhumados el día 5-1-76 a las 11 hs. en el cementerio de la capital.
6|1|C|777|6|1

ISIDORA T. ALMAZAN. - Falleció el 4 - I - 1976. - Alfredo Rodríguez, Josefa Rodríguez de Rodríguez, Manuel Rodríguez, María de la Fuente de Rodríguez, Alfredo Rodríguez, Petrona Quiroga, Juan de la Cruz Suárez, Iris Luisa Rodríguez de Suárez, Exequiel Suárez, Isabel Estrella de Suárez, Norma Suárez de Villegas, participan con profundo pesar su fallecimiento y que sus restos fueron inhumados ayer.
6|1|C|778|6|1

ISIDORA T. ALMAZAN. - Falleció el 4 - I - 1976. - La Comisión Directiva de F.A.C.E. Obra de Monseñor de Andrea, participa con profundo pesar el fallecimiento de la madre de su miembro de C. D., Srta. Margarita Cora Almazán y ruega a sus asociados elevar una oración por su eterno descanso.
6|1|C|774|6|1

ORACIONES

LUIS LEONADO SABEZ. - Q.E.P.D. - Falleció el 5-I-1969. - Su esposa, hijos, nietos y demás familiares, ruegan una oración a su querida e inolvidable memoria.
6|1|C|753|6|1

BERNARDO DANIEL BERNAL VIDELA (Gringo). - Q.E.P.D. Falleció el 6-I-1973. - Sus padres, hermanos y familiares, ruegan una oración al cumplirse el tercer año de su fallecimiento.
6|1|C|757|6|1

ERNESTINA PELTIER DE OJEDA. - Q.E.P.D. - Falleció el 6-I-48. - RAUL OJEDA PORTO. - Q.E.P.D. - Falleció el 9-VIII-52. - Sus hijos, ruegan a familiares y amigos una oración por el eterno descanso de sus almas.
6|1|C|632|6|1

MISAS Y FUNERALES

ANTONIA CONTRERAS DE RIVEROS
Q. E. P. D.
Falleció el 6-I-1975

Su esposo e hijos, invitan a la misa que, para rogar por el eterno descanso de su alma se rezará el domingo 11 del cte., en la capilla del Sagrado Corazon de Jesús, de Phillips, Junín, a las 10.30 hs., al cumplirse el primer aniversario de su fallecimiento.
6|1|F|39524|6|1

GUILLERMO SEVERO RODRIGUEZ. - Q.E.P.D. - Falleció el 6-IX-1975. - Su esposa e hijos, invitan a familiares y amigos a la misa que, para rogar por el eterno descanso de su alma, se oficiará hoy a las 11 hs., en la iglesia de La Candelaria, de Maipu.
6|1|F|39521|6|1

ALFREDO MELI. - Q. E. P. D. - Falleció el 7-I-1919. - ROMILDA RANZI DE MELI. Q.E..D. - ROMILDA MELI. - Q. E.P.D. - MARIA MORANDINI DE MELI. - Q.E.P.D. - TITA CEYLAN DE MELI. - Q.E.P.D. - ESTEBAN MELI. - Q.E.P.D. - REGINA BET DE MELI . - Q.E.P.D. - ENRIQUE E. MELI. - Q.E.P.D. - ITALO MELI. - Q.E.P.D. - Sus familiares, invitan a la misa que, en sufragio de sus almas se oficiará mañana, a las 9.30 horas, en el Colegio de María Auxiliadora (25 de Mayo 1466).
6|1|C|734|6|1

LUIS ERNESTO CARRION. - Q.E.P.D. - Falleció el 4-XII-75. Unión Gremial Personal Municipal de San Rafael invita a la misa que será oficiada hoy a las 10.30, en la iglesia de Nuestra Señora de Luján en sufragio del alma del ex interventor del gremio Municipal de San Rafael.
6|1|F|40121|6|1

Accionar de la Dirección de Bosques durante 1975

SAN MARTIN. — Creada en junio de 1962, y actualmente a cargo del señor Renso A. Portioli, la delegación Zona Este de la Dirección de Bosques y Parques Provinciales efectuó una reseña de los hechos sobresalientes que estuvieron a cargo de la repartición, con sede en este departamento y jurisdicción en Junín, Rivadavia, Santa Rosa y La Paz.

En cumplimiento de un plan de trabajos que aprobó previamente la central de la Dirección de Bosques, durante 1975, en la sección Contralor, se efectuaron inspecciones de corta y poda de forestales, en arbolado público; asesoramiento a organismos municipales y cooperativas eléctricas; control de explotación de campos naturales, etc.

Es significativo destacar que en esta sección se ha efectuado un control muy especial sobre las explotaciones de montes naturales; se detectaron infractores a las leyes vigentes, y se instruyó a los interesados a los fines de confeccionar los planes desocráticos (de explotación de campos), para salvaguardia del bosque natural. De no ser así, se produciría una erosión lenta pero permanente, que a la larga provocaría movimientos del terreno difícilmente recuperables; en lo que se conoce como manejo racional del campo y su explotación. Además, para dar cumplimiento a una resolución ministerial, se efectuó un censo de las personas de condición humilde para que puedan extraer leña muerta hasta un máximo de 150 toneladas anuales en campos fiscales, siempre y cuando acrediten ser residentes en esos predios.

Forestación

La sección Forestación y Reforestación cumplió una activa labor durante el año que pasó. La más importante de destacar es la referida al plan de difusión efectuado en escuelas primarias y secundarias de toda la zona Este.

Consistió en el dictado de conferencias, clases y charlas con material "in vivo", proyección de diapositivas, películas, implantación de forestales, construcción de parques, almacigueras, etc. Se destacó asimismo la utilidad de las plantas como adorno, construcción de trincheras protectoras, asesoramiento sobre viveros y control de los mismos.

La campaña forestal en las escuelas incluyó la distribución de más de 300.000 plantas: casuarinas, pinus halepensis, maytenus boaria, araucarias, schinus molle, eucaliptus, olmos bola, acer negundo, fresnos, acacias, ailatus, olmos pumila, arabias, séforas, álamos blanco, criollo e híbridos, y coníferas. También semillas para almacigueras de fresnos, ligustrina, acacia, coníferas, acer negundo y ailantus. Se asesoró sobre implantación de bosques de álamos, montes, etc., y adquisición de plantas y obtención de créditos forestales.

Las escuelas beneficiadas con la campaña fueron: Escuela Secundaria Técnica Agraria de La Paz; Secundaria "Casa de María", Rivadavia; provincial "Tupac Amarú", de El Divisadero; Provincial 246, San Martín; Técnica Agraria de Alto Verde; Provincial "La Cieneguita", de Las Catitas; Nacional 128 de El Divisadero; Provincial Alte. Brown; "Neuquén", de Molino Orfila; "Batalla de Maipú", Palmira; "P. Benavídez", de Montecaseros;

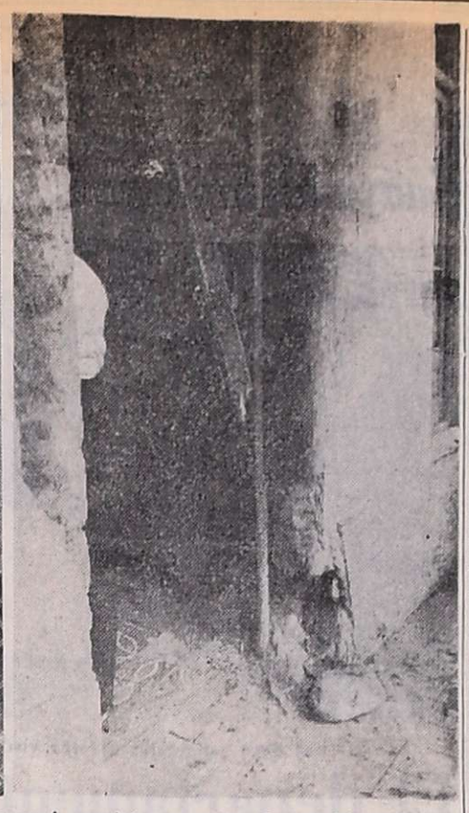

Izquierda, la residencia del ex ministro Zannoni, resultó con daños de consideración. Derecha, la bomba colocada en la casa del comisionado municipal de San Martín, señor Sversek, arrancó de cuajo la puerta de acceso a la vivienda.

Otras tres bombas estallaron ayer

Destinatarios: ex ministro de Gobierno, comisionado de San Martín y un obrero

Tres artefactos explosivos más estallaron en la madrugada de ayer, causando daños de consideración en otras tantas viviendas de Godoy Cruz y de Las Heras. Se eleva así a seis el número de bombas que han explotado en 24 horas provocando el lógico temor en la población ante la impunidad con que los delincuentes cumplen sus actos de terrorismo. Este renacer de la ola de violencia está siendo investigado por la policía sin que hasta el momento se conozcan detalles sobre las averiguaciones efectuadas.

Comisionado

El primero de los atentados de la víspera tuvo lugar a las 2.40, y afectó la residencia del señor Enrique Ramón Sversek, comisionado municipal del departamento de San Martín y padre del diputado nacional Enrique Sversek, ubicada en Maipú 339, de Godoy Cruz.

El artefacto explosivo fue colocado en la puerta de acceso al inmueble donde vive el funcionario. Al estallar arrancó la puerta, de madera maciza, y causó rotura de muebles, vidrios, vajillas, mampostería y cielorrasos. También hubo daños en residencias vecinas.

La explosión sorprendió a la esposa y a la hija del comisionado municipal, que se hallaban conversando en el hall de la vivienda, pero afortunadamente resultaron ilesos, pese a que cayeron a sus pies numerosos trozos de vidrios expelidos por la deflagración. Los daños en la vivienda del señor Sversek fueron estimados en $ 30.000.

Ex ministro

Otra bomba fue colocada en el domicilio particular del doctor Eduardo Zannoni, que se desempeñó como ministro de Gobierno durante la gestión del ex gobernador de Mendoza, señor Alberto Martínez Baca. La vivienda es la casa 17, manzana L, del Barrio Judicial, también de Godoy Cruz.

El ataque terrorista no provocó víctimas entre los moradores de la casa, pero sí la rotura de vidrios, un televisor, muebles, paredes, puertas y ventanas. También resultaron dañadas las viviendas vecinas. No se había estimado el monto de los daños.

Albañil

Un departamento interno de calle Copacabana 378, de Las Heras, donde reside el señor Isidro Lopez, albañil, y su cuñado, David Rodríguez, empleado de Y.P.F., fue el lugar elegido para colocar el tercer artefacto explosivo, que al estallar provocó serios daños.

La puerta de entrada al departamento fue arrancada por la onda expansiva, que también sacó el revoque de una pared. Al ser lanzada por los aires la puerta se introdujo en el vestíbulo de la casa, y algunas astillas llegaron incluso hasta uno de los dormitorios, donde reposaban los niños, los que resultaron sin embargo, ilesos. También quedaron destruidos un combinado y un juego de living, con sillones forrados en cuero. Resultaron dañados aparadores, la vajilla y vidrios. Las pérdidas se valuaron en $ 30.000.

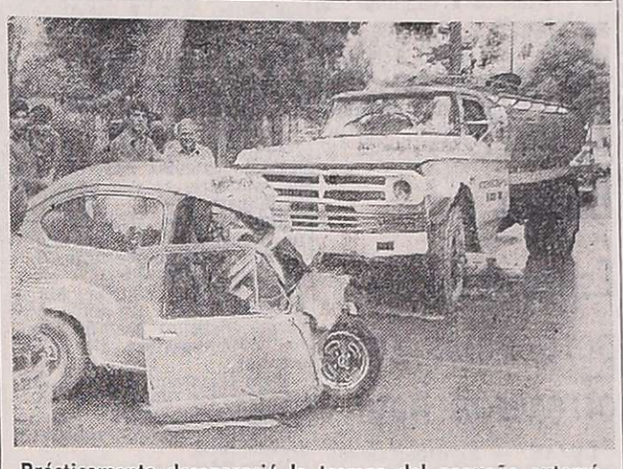

Prácticamente desapareció la trompa del pequeño automóvil que chocó de frente con el pesado camión tanque.

Mujer herida en un violento choque

Graves lesiones recibió la conductora de un Fiat 600 que chocó de frente contra un camión tanque de la Municipalidad de Godoy Cruz.

La violenta colisión tuvo lugar a las 9.30, de ayer, aproximadamente, en la intersección de Joaquín V. González y Hualpa de Godoy Cruz. Por la primera de las arterias, al norte, circulaba el Fiat 600, chapa C 015220, conducido por la señora Susana Beatriz Rodríguez de Yúdica, residente en Rufino Ortega 630, de ciudad. Al llegar a calle Hualpa, y por causas que se investiga, el pequeño vehículo embistió frontalmente al camión regador municipal, guiado por Oscar Alberto Carrión, domiciliado en Benavente, casa 10, manzana V, del barrio Decavial, de Godoy Cruz.

La señora Rodríguez de Yúdica resultó con lesiones de importancia y fue internada en el Policlínico de Cuyo, donde al cierre de esta edición, se encontraba aún en estado de observación en una sala de terapia intensiva. La seccional 7ª, tomó intervención en el suceso.

Operaciones en mercado negro por $ 24 millones

BUENOS AIRES, 5 (NA). — Personal de Delitos Económicos de la Policía Federal allanó tres oficinas del tercer piso del céntrico edificio de Florida 243, en esta ciudad, donde se incautó de documentación probatoria de la comisión ilícita de operaciones de cambio, en el mercado negro o paralelo, por un monto superior a los 2.400 millones de pesos viejos.

En la ocasión, la policía secuestró también 19.100 dólares y más de 80 millones de pesos moneda nacional, además de una suma elevada en otras divisas extranjeras, como pesos uruguayos, guaraníes y marcos alemanes, así como también gran número de cheques de viajero.

Ese numerario, y las planillas en que constaban las operaciones señaladas, por alrededor de 200.000 dólares (aproximadamente 2.400 millones de pesos viejos en los valores corrientes en el mercado negro), fue descubierto durante la requisa realizada en la oficina L —del tercer piso del edificio— perteneciente a una agencia denominada "American Tours", dedicada aparentemente a negocios de turismo, y en las oficinas adyacentes, K y M.

No se informó si en los allanamientos se efectuaron detenciones, ni tampoco si las oficinas K y M pertenecían a la agencia que ocupaba la oficina L.

Jorge Alfredo Moya Albarracín

Q.E.P.D.

Falleció el 1-1-1976.

Su esposa, padres, hermanos, padres políticos, hermanos políticos, tíos, primos, sobrinos y demás familiares, agradecen profundamente las demostraciones de afecto y adhesión recibidas con motivo de su deceso, como así también la presencia en el velatorio e inhumación de sus restos, a: Médicos y personal Consultorio Externo de Niños del Hospital Emilio Civit; compañeros de C.V.I.; personal administrativo de J. Minetti; SUTIAGA, personal de Mendoza Refrescos; jefes y personal Departamento 5 de Policía; compañeros de Empadronamiento Urbano; personal de la Dirección General Impositiva; AOMA Seccional Cemento Gral. San Martín; Juan Minetti e Hijos Ltda. S.A.; vecinos de los barrios Minetti, Mariano Moreno y Edilco; amigos; compañeros y todos aquellos que de alguna manera expresaron su profundo pesar por tan irreparable pérdida.

6|1|C|665|6|1

NELIDA AIDA GUINLE DE REINA

Q. E. P. D.

FALLECIO EL 5-XII-1975

Su esposo: Ernesto G. Reina; su hija: Nélida Reina de Mampel; su hijo político: Enrique Mampel; sus nietecitos, hermano, hermanos políticos, sobrinos y demás deudos, agradecen profundamente a amigos, compañeros de trabajo, instituciones, vecinos y a todas aquellas personas que de una u otra forma hicieron llegar sus expresiones de pesar, asistencia al velatorio, ofrendas florales, telegramas y acompañamiento de sus restos al cementerio de Capital.

6|1|C|731|6|1

Tres muertos en un choque en la ruta 7

SAN LUIS. — Un accidente automovilístico ocurrido ayer aproximadamente a las 16, sobre la Ruta Nacional 7, a unos 20 kilómetros de esta capital, arrojó como saldo tres muertos.

A pesar de que la policía de la provincia no suministró información, nos informamos por medio de la señora Irma de Pelleritti, residente en esta ciudad, calle Sucre 515, que en el accidente fallecieron una hermana, Elba de Nievas, y dos hijas Alejandra y Sandra, menores de edad.

En el automóvil Chevrolet, patente X-137043, de Villa General Roca, provincia de Río Negro, viajaban el matrimonio Francisco Nievas, su esposa y cinco hijos. Al llegar al kilómetro 795, chocó con una pick up. El esposo y dos hijas se encuentran internados en el Policlínico Regional. En cuanto al conductor de la camioneta, Carlos Alberto Prado y su acompañante, Juan Carlos Manuccia, no habrían sufrido heridas de consideración.

Siempre según los informes de la señora de Pelleritti, el matrimonio y sus familiares arribaron a esta ciudad hace dos días y ayer regresaban a destino.

El señor Francisco Nievas se desempeña en YPF de aquella ciudad.

Cabe destacar que el oficial ayudante Mansilla, jefe de Sumarios, dijo que no podía proporcionar información porque se requería autorización por escrito de la Jefatura Central de Policía.

Por otra parte, nos informamos que la Dirección Tránsito cuenta en la actualidad, como únicos medios de movilidad, con una ambulancia y una motocicleta. El vehículo destinado a esa repartición se encuentra con desperfectos mecánicos.

Nuestro informante nos dijo que el perímetro de acción comprende desde la localidad de Fraga hasta Desaguadero y La Tranca. Para ello cuentan sólo con una moto y una ambulancia. "No podemos cumplir eficientemente con nuestra misión, agregó, por falta de movilidad".

La División Tránsito labra las actuaciones respectivas a fin de establecer las causas del fatal accidente.

Murió anciano agredido por una patota

ROSARIO, 5 (N.A.). — Un anciano que había sido agredido luego de terminado el partido entre Rosario Central y River Plate el 23 de diciembre último, falleció anoche en el hospital Italiano donde era asistido desde aquel día.

Martín Juan Riboldi, de 87 años de edad, fue golpeado ferozmente por una patota en el Parque Independencia de esta ciudad, poco después que terminara el cotejo que habían protagonizado los primeros equipos de Rosario Central y River Plate por la última fecha del campeonato Nacional de fútbol de 1976, en cancha de Newell's Old Boys.

Ribolzi fue trasladado prestamente al hospital Italiano donde fue asistido de diversas heridas que conformaban un cuadro desesperante.

La lucha por salvarle la vida concluyó anoche cuando el anciano dejó de existir como consecuencia de los impactos que le afectaron centros vitales.

En San Rafael un niño de tres años murió embestido

SAN RAFAEL. — Numerosos hechos delictivos y accidentes registró el último fin de semana, en el Sur de la provincia.

Muerte de un menor

Embestido por una Estanciear perdió la vida un niño de tres años. El hecho se produjo en calle Sarmiento del distrito Cuadro Nacional, a las 23 del domingo, en circunstancias en que el vehículo guiado por Gerónimo Toledano embistió al menor, frente a la puerta del destacamento de policía. Como consecuencia de las graves heridas recibidas, el pequeño falleció en el acto.

Herido de bala

Félix Guajardo denunció en la seccional 8ª de policía que en circunstancias en que se encontraba en la whiskería "Penélope", mantuvo una discusión con Juan Carlos Ceballos, (a) "El Indio", quien en la oportunidad le efectuó un disparo de revólver desde corta distancia. El proyectil le rozó el cuero cabelludo.

Choca contra una barrera

Carlos Aguinaco, que viajaba como acompañante en una moto guiada por el ciudadano chileno Luis Hermosilla, resultó lesionado al embestir el rodado la barrera ubicada frente a la comisaría seccional 32ª de San Rafael. Aguinaco presenta una herida en el cuero cabelludo.

Robo

Orlando Sambrizzi, domiciliado en calle Saavedra 1148 de esta ciudad, denunció en la seccional 32ª de policía que autores ignorados, previo violentar una puerta, ingresaron a su residencia para llevarse diversos objetos y alhajas por un valor de 50.000 pesos ley.

Incendio

El cuerpo de bomberos alvearense debió intervenir para sofocar un incendio producido en el distrito Bowen, donde el fuego destruyó ochenta plantas de membrillo en el campo de propiedad de Sergio Logwinczuk, como así también cables de la línea telegráfica del Ferrocarril Sarmiento desde el kilómetro 874 al 875.

Perecieron ahogados en canales 4 bañistas

Tres pesonas de esta provincia y otra de San Juan que intentaban atenuar el fuerte calor de las últimas jornadas perecieron ahogadas mientras se bañaban en canales.

Del interior del canal Rama Norte, del distrito Alto Verde, San Martín, fue rescatado el cadáver de Edna Beda Carratz de Nazino, de 66 años de edad, domiciliada en Paso de los Andes 160, de San Martín. El cuerpo presentaba hematomas y escoriaciones múltiples producidas por el arrastre de la corriente de agua, que le produjo la muerte por asfixia por inmersión. Intervino la Seccional 12ª, de San Martín.

Otro cuerpo sin vida fue hallado en la desembocadura del canal hormigonado donde comienza el río del distrito Andrade. Fue identificado como Jorge Luis Godoy, mayor de edad, quien había acampado con su familia en las inmediaciones del dique Medrano. Fue arrastrado por las aguas cuando se bañaba en el interior del canal General San Martín. Sus familiares denunciaron su desaparición y una dotación de bomberos comenzó su búsqueda. Tres horas más tarde, y a gran distancia del lugar, fue encontrado el cuerpo de Godoy, quien había perecido de asfixia por inmersión y presentaba distintas heridas, producidas al ser llevado por la corriente.

También en las cercanías del dique Medrano se encontraba bañando Carlos Minacapelli, mayor de edad, residente en Godoy Cruz, en compañía de su esposa. En un momento dado Minacapelli fue arrastrado por la corriente de agua, desapareciendo. Su esposa, Cristina Bárbara Avila de Minacapelli, efectuó la correspondiente denuncia, y personal de bomberos se abocó a la búsqueda del desaparecido, sin resultados positivos. En la mañana de ayer, pese a la llovizna, prosiguió el rastreo para ubicar el cuerpo del infortunado bañista, que se presume dejó de existir por asfixia por inmersión.

En San Juan pereció ahogado Miguel Díaz, de 17 años de edad, residente en Echagüe 538 Este, de esa ciudad. El joven se bañaba con un grupo de amigos en el interior del canal Céspedes, en Rivadavia, cuando fue arrastrado por la fuerte correntada, sin que sus compañeros pudieran hacer nada para impedirlo. Bomberos efectuaron un rastreo en el canal y lograron ubicar el cuerpo de Díaz, en la "parrilla", existente cerca de la fábrica de carburo.

Denunció el robo de $ 800 millones m/n.

BUENOS AIRES, 5 (NA). — José Pomán, domiciliado en el departamento primero de la calle Alsina 1280, —a tres cuadras del Departamento de Policía— denunció que le fueron robados 800 millones de pesos viejos que guardaba en una caja fuerte.

Pomán presentó la denuncia en la Seccional 4ª de Policía, manifestando que la sustracción debió haber ocurrido en algún momento de los dos primeros días del año, cuando se encontraba viajando por el interior y ninguna persona atendía el escritorio comercial que mantenía en el departamento.

No pudo obtenerse precisión alguna respecto de la denuncia, en fuentes policiales, y se ignora también el género de actividad a que se dedica el denunciante.

Por otra parte, vecinos del mismo edificio, que alberga varias oficinas, manifestaron ignorar tanto si el atraco se había realizado, como si vivía en el mismo una persona de apellido Pomán.

Sin embargo, la policía confirmó que la denuncia había sido presentada, aunque no proporcionó —aduciendo el secreto sumarial— información al respecto de si había sido comprobada su veracidad o las circunstancias del presunto hecho delictivo.

Malargüe

Se encuentran paralizadas las obras en el complejo deportivo de la villa

MALARGUE. — La necesidad de contar con una pileta de natación en el departamento se repite este año, como viene ocurriendo desde años anteriores y recuerda un viejo proyecto y una obra paralizada que en su momento concitó el interés del gobierno y del pueblo lugareño, por su gravitación en bien de la juventud y de la población toda del departamento.

Malargüe no cuenta con ninguna pileta de natación y el natatorio más próximo es el existente en Cha-Chao distante de esta villa unos 35 kilómetros, razón por la cual su utilización es casi imposible o nula para el grueso de la población y en especial la juventud.

Esta situación reactualiza el proyecto de la S.E.P.A.C., que en asocio con la Municipalidad de Malargüe, elaboró un complejo deportivo de jerarquía, con adecuado campo de deportes, natatorio y escenarios apropiados para la práctica de los más variados deportes, sin embargo quedó paralizado, y sin que se advierta que ese sistema será mantenido, o proseguirá por otra vía el aporte de los fondos que son necesarios para dar terminación a esa obra que se encuentra muy avanzada.

La radicación en Malargüe de un alto número de trabajadores de YPF hace que el problema se agudice y que tome mayor actualidad, pues ese complejo deportivo que se comenzó a construir con fondos de la SEPAC, se encuentra con toda su estructura terminada y restan los detalles de terminación.

Es posible que en pocos centros humanos este tipo de complejo deportivo resulte tan importante como lo es en Malargüe, donde representa un aporte por demás valioso para una infancia y juventud desprovista de posibilidades de desarrollar una actividad deportiva controlada y eficiente, por la falta de escenarios apropiados. De ahí que esta obra tome mayor relevancia y no pueda quedar en las buenas intenciones de otros gobiernos y con una inversión cuantiosa que se está deteriorando.

San Juan

Objetan el precio del vino y piden reajuste de cuotas a cobrar por los viñateros

SAN JUAN. — Entidades que agrupan a viñateros objetan el precio fijado para el vino de traslado por la Secretaría de Comercio de la Nación y, además, solicitaron a la CAVIC el reajuste de las cuotas que aún no han sido percibidas por los productores.

El movimiento unitario de Productores Agrovitícolas, en una declaración relacionada con el precio del vino, señala que éste se halla muy por debajo de las necesidades actuales de los productores y advierte que, con ello, se "mantendrá la agonía de miles de familias de viñateros, condenados a la descapitalización". Hace notar también que se atenta contra el patrimonio de la provincia y se crea una expectativa bajista con relación a la próxima cosecha.

La misma entidad se ha dirigido al presidente de la C.A.V.I.C. solicitando que, en relación con los objetivos económico-sociales que persigue la corporación y teniendo en cuenta el acentuado proceso inflacionario y las cuotas que aún restan por cobrar a los productores, éstas sean reajustadas de acuerdo con la Ley de Prorrateo y según los nuevos precios de compra fijados por la CAVIC.

Sobre el precio actual del vino de traslado, se formulan diversos argumentos y se destaca que los pequeños y medianos viñateros son los únicos que soportan la crisis. "Lo demuestra el hecho —se expresa— de que hace dos años el precio del vino de traslado significaba el 50 por ciento del precio de comercialización al público, en tanto que no llega al 30 por ciento en la actualidad".

La entidad que agrupa a los productores sostiene que cientos de pequeños y medianos viñateros se han visto obligados a vender sus propiedades para seguir subsistiendo.

Ley impositiva

La Federación de Viñateros se ha dirigido al presidente de la Cámara de Representantes doctor Francisco, Aguilar, solicitándole que "al considerarse la nueva ley impositiva provincial, se exima expresamente de impuestos a las ventas a los productos agrícolas y especialmente a la uva".

Estimación de cosecha

La Federación de Viñateros de San Juan discrepa con el informe del Instituto Nacional de Vitivinicultura en cuanto a la estimación de la cosecha de uva de la próxima vendimia. La cifra dada por el INV hacía ascender el volumen por cosechar en esta provincia a 9.565.000 quintales.

La Federación de Viñateros afirma que la cosecha será inferior a la del año anterior, debido a trabajos irregulares y por la falta de agua de riego en algunos sectores. Para formular un pronunciamiento al respecto, habrá una reunión de viñateros en avenida Córdoba 374 Oeste, el 7 del corriente, a las 21.

No se separará del FREJULI el MID provincial

SAN JUAN.— Se informó que, momentáneamente, el M.I.D. de San Juan no se separará del Frente Justicialista de Liberación, no obstante la decisión adoptada en el orden nacional.

En consecuencia, los legisladores de la Cámara de Representantes, concejales de la comuna de la Capital y otros funcionarios que actúan en el gobierno, seguirían prestando su apoyo al oficialismo.

La decisión fue adoptada por la mesa directiva del distrito, que presidió el senador nacional Américo García. Este afirmó en el curso de la reunión que "la agrupación ha encontrado en las autoridades del gobierno y en los gremios locales una actitud de autocrítica y de diálogo, que define una situación con matices particulares".

La resolución definitiva sería adoptada por una asamblea provincial.

Recibió un tiro y murió por un derrame cerebral

SAN JUAN. — Un derrame cerebral fue la causa de la muerte de una mujer que recibió una bala perdida mientras se hallaba con familiares en su residencia.

Si bien la herida provocada por el proyectil no fue de gravedad, la situación emocional de la víctima, de 50 años, derivó en su fallecimiento.

María Josefina Celvez, con domicilio en Progreso 558 Sur, Rawson, se encontraba cerca del mediodía en una reunión de familia, rodeada de sus hijos, mientras tomaba mate. En forma inesperada, sintió un fuerte impacto y dolor en un hombro y seguidamente comenzó a manar sangre. Sin demora, la víctima fue llevada al servicio de urgencia del hospital Rawson donde se verificó que había sido alcanzada por un proyectil que la hirió en la región dorsal con orificio en el omóplato izquierdo. Los médicos determinaron que la herida no era mortal, no obstante lo cual la señora Celvez falleció una hora más tarde como consecuencia de un derrame cerebral, originado, según se presume, en un agudo estado emocional.

No se sabe quien disparó el balazo, si bien se sabe que algunas personas de los alrededores suelen hacer tiros con fines de caza.

Elevaron cargos contra Leopoldo Bravo

SAN JUAN. — El jefe de Policía de la provincia, señor Enrique Grasi y Susini dio a conocer un comunicado haciendo saber que ha elevado a la Justicia del Crimen las actuaciones sumariales iniciadas con motivo de las declaraciones del senador nacional doctor Leopoldo Bravo.

El comunicado expresa: "Porque no ofende quien quiere sino quien puede, no me siento agraviado por las insolencias proferidas por el senador Leopoldo Bravo, en el acto realizado el día 15 de noviembre en esta ciudad.

"No le reconozco las condiciones mínimas que debe reunir quien pretenda tener autoridad para censurarme". "Pero —agrega— como funcionario no debo dejar pasar las imputaciones que afectan no sólo al gobierno del que formo parte y a mi persona, sino a los integrantes de la repartición que conduzco y a la administración pública en general. Por ello he elevado a la Justicia del Crimen las actuaciones realizadas con motivo de aquel acto y de las que surgiría presuntamente la comisión del delito de desacato por parte del legislador mencionado".

"Confío, sigue diciendo el jefe de Policía, en que no utilice recursos de fábula, negando como ya lo ha hecho ante el Senado de la Nación el contenido de las cintas grabadas de su discurso".

Pastoral del arzobispo con motivo de fin de año

SAN JUAN. — El arzobispo de San Juan, monseñor Idelfonso María Sansierra, emitió una pastoral dirigida al pueblo con motivo de fin de año.

Alude al tema del mensaje pontificio de octubre de 1975, relativo a "las verdaderas armas de la paz", que llevarán —expresa—, "la victoria enaltecedora y honesta en la gran causa de la paz".

Señala el arzobispo que la idea de la paz ya es dominio y herencia de la humanidad. "Precisa —sostiene— hacerla dinámica y eficaz recurriendo primero, a todos los valores éticos y humanos que deban vivir en el alma de los hombres de bien. Por lo tanto, se impone, la práctica de las virtudes naturales como la honorabilidad y la justicia que, ciertamente, ahorrarán a los habitantes de la tierra, los focos conflictivos, rencores, odios y venganzas; mitigarán y extinguirán el propósito monopolista y hegemónico de las grandes potencias, para volverlas más comprensivas y fraternas con las otras naciones".

"Por eso se necesita ser fieles a los pactos y obligaciones contraídos, "pacta sunt servanda". y quitar la tentación de la guerra, eliminando paulatinamente las armas de todo tipo destinadas a la agresión o a la defensa desmedida. Más aún el Pontífice de Roma llama encarecidamente la atención sobre el peligro de un nuevo conflicto internacional que arrasaría con la vida de muchos millones de seres humanos".

El documento del arzobispo propicia para los católicos "aquietar nuestras desmesuradas y a veces injustas ambiciones: el perdón que imita la actitud del hijo de Dios ofendido, perseguido, calumniado y crucificado como un malhechor: la fraterna caridad que recuerda la enseñanza de Jesús, y finalmente la confianza y valentía que nos dará firmeza con la operante actividad, noble y desinteresada.

Vacaciones para docentes

SAN JUAN. - El Centro de Educadores Nocturnos, Diurnos, de Especialidades y Complementarias (CENDEC) informó que ha suscripto un convenio con uno de los principales hoteles de Mar de Ajó para que los afiliados puedan tomar vacaciones en base a una tarifa reducida. El plan tiene las siguientes características: Diez días de vacaciones en hotel de primera categoría con baño privado, pensión completa (desayuno, almuerzo y cena), cuyo costo será de 3.650 pesos ley. Los menores de cinco años abonarán el cincuenta por ciento de la tarifa mencionada.

Los docentes interesados deberán registrar su inscripción hasta el viernes próximo en la Casa del Maestro, de 19.30 a 21.

¡Gracias! Espíritu Santo — POR EL FAVOR RECIBIDO — C. D. — 6|1|F|38828|6|1

¡Gracias! Espíritu Santo — POR EL FAVOR RECIBIDO — M. — 6|1|C|653|6|1

¡Gracias! Espíritu Santo — POR FAVORES RECIBIDOS — N. Y. A. G. — 6|1|F|38833|6|1

¡Gracias! Espíritu Santo — POR FAVORES RECIBIDOS — V. M. P. — 6|1|F|38832|6|1

¡Gracias! Espíritu Santo — POR FAVORES RECIBIDOS — J. D. de M. — 6|1|F|40120|6|1

¡Gracias! Espíritu Santo — POR LA GRACIA CONCEDIDA — Yoli — 6|1|C|717|6|1

¡Gracias! Espíritu Santo — POR FAVORES RECIBIDOS — LEA — 6|1|C|669|6|1

¡Gracias! Espíritu Santo — POR EL FAVOR RECIBIDO — A. de M. — 6|1|C|661|6|1

¡Gracias! Espíritu Santo — ACCION DE GRACIAS — Z. M. de S. — 6|1|C|662|6|1

¡Gracias! Espíritu Santo — POR EL FAVOR RECIBIDO — R. O. S. — 6|1|C|726|6|1

¡Gracias! Espíritu Santo — POR EL FAVOR RECIBIDO — N. I. — 6|1|C|674|6|1

¡Gracias! Espíritu Santo — E. V. — 6|1|C|674|6|1

¡Gracias! Espíritu Santo — POR LAS GRACIAS RECIBIDAS — DMP y DAR — 6|1|C|584|6|1

¡Gracias! Espíritu Santo — POR EL FAVOR RECIBIDO — N. D. B. de M. D. — 6|1|C|522|6|1

¡Gracias! Espíritu Santo — POR EL FAVOR CONCEDIDO — C. S. V. de B. — 6|1|C|580|6|1

¡Gracias! Espíritu Santo — POR FAVORES RECIBIDOS — M. M. de B. y R. F. B. — 6|1|C|649|6|1

¡GRACIAS! Espíritu Santo — POR EL FAVOR RECIBIDO — I. C. de R. — 6|1|C|729|6|1

¡Gracias! Espíritu Santo — POR LA GRACIA CONCEDIDA — Irene de Rossa — 6|1|C|721|6|1

¡Gracias! Espíritu Santo — POR LAS GRACIAS RECIBIDAS — Piano Mario Anselmo — 6|1|C|353|6|1

¡Gracias! Espíritu Santo — POR LA GRACIA CONCEDIDA — A. M. I. — 6|1|C|515|6|1

¡Gracias! Espíritu Santo — POR LA GRACIA CONCEDIDA — Pura — 6|1|C|517|6|1

¡Gracias! Espíritu Santo — POR EL FAVOR RECIBIDO — H.A.P. — 6|1|C|610|6|1

La mayor comodidad en el menor espacio

vivienda y Confort

La creciente reducción del espacio destinado a la vivienda familiar, es fenómeno universal que se presenta y acrecienta al margen de las dimensiones geográficas de las naciones. Nosotros poseemos un hermoso y dilatado territorio, de escasa densidad demográfica, no obstante lo cual contemplamos cómo cada día son más frecuentes las construcciones de viviendas muy pequeñas, en las cuales, sin embargo, debe desarrollarse la vida familiar.

El problema se agudiza, desde luego, en las grandes ciudades, pero va siendo común a todos los centros urbanos, porque su razón de ser no descansa en la extensión territorial y el volumen de la población, sino en muchos otros factores y motivaciones, escalonadas desde los puramente económicos, a los de orden técnico, como así social.

Aclaramos que no nos referimos aquí a las casas de los innumerables nuevos barrios que se construyen con ayuda oficial para solucionar el déficit habitacional, que en realidad no son tan pequeñas, sino a los denominados departamentos, ya se encuentren en edificios altos o no, en la mayoría de los cuales el total de las estancias no cubre más de 60 metros cuadrados, siendo frecuentes las de poco más de treinta.

Comprensión

En general el mendocino ama la casa amplia: con galería, patio, parra y churrasquera. Pero, o porque recién inicia el núcleo familiar, o porque debe afrontar la última etapa, la de la soledad, se ve precisado a cambiar la casona por un minúsculo departamento. En el primer caso las razones son casi siempre de orden económico; en el segundo, de resignación a la realidad de la época, que obliga a muchos renunciamientos.

El cómodo y gran sofá es un mueble de utilización poco conveniente en los pequeños ambientes de estar y comedor de la mayoría de los departamentos. No obstante son muy indicados los que, como el de la ilustración, se convierten en eventual lugar para dormir. En tal caso, la dinámica del resto del mobiliario deberá girar alrededor del sofá.

Pequeños muebles de estilo, de los denominados de familia, constituyen el recurso de uno de los casos que presentamos. En el otro se ha invadido el espacio central con muebles pequeños, modernos y claros, de uso versátil, dejando a los colgantes en los muros y la profusión de plantas y flores la tarea decorativa. Pero en ambos casos se ha buscado la calidez sin desmedro de la dinámica.

Pero en ambos casos lo importante es acompañar la decisión de vivir en una casa pequeña, con la comprensión de que en ella la vida puede ser tan grata como se la desee, pero con facetas diferentes a la que vivíamos en la casa grande. Más que renunciar a muchas cosas, habrá que realizar un trueque de cosas.

La vivienda pequeña, es indispensable que sea muy funcional. Los defectos de funcionalidad no dificultan mucho la vida familiar cuando el espacio sobra. Es el caso de las antiguas casonas nuestras, de absurda distribución de cuartos y patios, en las cuales vivíamos muy bien, desparramados en verano y reunidos en invierno al lado del brasero. Pero en un pequeño departamento de dos ambientes, baño y cocina, la cosa es diferente. Debe funcionar bien. Para ello el diseño es importante, aun cuando el mismo se encontrará limitado por el espacio del conjunto del edificio, la orientación, la altura, etc.

Todo podrá corregirse y mejorarse con el equipamiento. Habrá que pensar que los viejos muebles poco nos servirán. Quizás puedan utilizarse los más pequeños como parte de la decoración si se trata de ejemplares valiosos y de estilo puro, construidos en maderas finas.

Es preferible recurrir a un mobiliario moderno, sobrio, funcional, que en poco espacio preste la misma utilidad. El dormitorio, o los dormitorios, si se dispone de alguno para los niños, deberán organizarse con criterio de que sirvan para dormir y vivir en ellos de día. Para los mayores habrá que ubicar un escritorio para guardar papeles y escribir, y eventualmente albergar los implementos de costura de la mamá. Para los niños deberá ubicarse en el dormitorio el rincón donde puedan realizar sus tareas escolares, las tertulias con los amigos y los juegos. No importan las dimensiones del cuarto: se recurrirá a las camas superpuestas.

Es un error destinar el único ambiente de estar y comedor, casi siempre muy reducido, a todas estas actividades infantiles y de los mayores, porque derivará en un continuo desorden y deterioro.

Aun en el departamento más pequeño podremos contar con un cálido ambiente de estar.

Todo depende de la correcta elección y ubicación de los muebles.

Es imposible encontrar una fórmula mágica para ello, porque gravitan los gustos personales, fundamentales por cierto, y también en gran medida la forma del ambiente, el largo de los muros, el tamaño y orientación de las ventanas y puertas de comunicación, etc.

Si se puede intervenir durante la construcción, es importante lograr muros libres, ubicando las aberturas en los extremos de los mismos y tratando que las puertas no sean muy grandes. En general la experiencia indica que las puertas interiores de los departamentos pueden reducirse a solo sesenta centímetros de ancho. Otra solución la encontraremos en las puertas corredizas o las plegables.

Deberá planearse el amoblamiento con criterio dinámico, vale decir, pensando en el continuo movimiento y cambio de sitio de cada uno de los componentes, a fin de adecuar armónicamente la composición general en consonancia con el uso y el número de personas que se reúnan.

La mesa deberá ser pequeña pero extensible, de suerte tal que sea útil para la pequeña familia, en su tamaño menor, de arrime o no, y cómoda para servir a los invitados, extendiéndola y cambiándola de lugar.

Para ello es indispensable que el resto del mobiliario sea igualmente voluble y capaz de cubrir áreas disímiles, según las circunstancias.

Son ideales los muebles componibles y modulares, ya me, contra los muros, o como divisores de zonas, para casos de reuniones mixtas.

Pero aparte del estar y los dormitorios, la cocina también debe tenerse muy en cuenta. El equipamiento de la casa pequeña es tema apasionante, que iremos agotando en sucesivas notas durante estos meses de cálidas vacaciones.

guardar o asientos. Los primeros, por su versatilidad, porque aparte de contener infinidad de cosas y enseres, incluido el televisor, ofrecen la ventaja de posibilitar su empleo como mueble de arri-

Departamentales

Guaymallén

Las doce candidatas a reina visitaron al comisionado municipal.

El departamento se prepara para la fiesta vendimial

GUAYMALLEN. — Efectuaron una visita al comisionado municipal señor Matías Ramírez, las doce candidatas a reina de la Vendimia del departamento. La elección se efectuará el 17 de este mes, en el Club Atlético Argentino, y la ganadora remplazará a la actual reina nacional de la Vendimia, señorita Teresa Beatriz Ripoll.

"Vendimia por una reina" se denominará el espectáculo artístico, que se iniciará con disparos de bombas y recepción de autoridades; continuará con la presentación de Teresa Ripoll, a quien estará dedicada la fiesta; tonada cuyana "Por una reina"; presentación de las reinas distritales; mensaje de la soberana saliente y venia para iniciar los números artísticos, que se referirán al pasado indígena, al Cuyo legendario, Mendoza colonial y América y sus danzas, para culminar con el Malambo.

El elenco artístico estará integrado por el Ballet Folklórico Indoamericano "Los Ceibos", Ballet Folklórico "Los cinco para la danza", Los Cantores de Yaraví, Hugo Salas, El Tordo Cruzeño y Juan José y sus guitarras. De la dirección del espectáculo será responsable Víctor Alfredo De Angeli; en iluminación y sonido, Juan Carlos Ahumada.

Inmediatamente después de la función artística se efectuará la elección, proclamación y coronación de la reina vendimial. La entrada general costará $ 15, y será pagada por el comisionado municipal, la comisión vendimia y los mayores de 12 años, exceptuándose además de ese trámite a las autoridades oficiales, invitados especiales y representantes de los medios de difusión.

Las candidatas

Representa al distrito Dorrego la señorita Cristina Mabel Gambino, 17 años, ojos verdes, cabellos castaño claro, 1.65 de estatura, 5º año comercial.

El Sauce: señorita Eva Verónica Manzano, 15 años, ojos marrones, cabellos castaño oscuro, 1.70 de estatura, 3º año comercial.

La Primavera: señorita Mirta Renée Reynoso, 20 años, ojos marrones, cabellos negros, 1.65 de estatura, estudiante.

Barrio Belgrano: señorita Isabel Tomás, 16 años, ojos pardos, cabellos castaño, 1.70 de estatutra, 4º año de escuela industrial.

Buena Nueva: señorita Susana Mabel Farías, 17 años, ojos pardos, cabellos castaño, 1.60 de estatura, bachiller.

San José: señorita María Cristina Ortiz, 18 años, ojos verdes, cabellos castaño oscuro, 1.60 de estatura, 4º año comercial.

Jesús Nazareno: señorita María Lourdes Pintos, 16 años, ojos marrones, cabello castaño, 1.61 de estatura, contabilidad y dactilografía.

Pedro Molina: señorita Nancy Beatriz Expósito, 15 años, ojos marrones, cabello castaño, 1.68 de estatura, 4º año comercial.

Los Corralitos: señorita Dolly Elizabeth Linares, 16 años, ojos verdes, cabello castaño, 1.77 de estatura, 4º año comercial.

Kilómetro Ocho: señorita Silvia Liliana Bustos, 16 años, ojos marrones, cabello negro, 1.66 de estatura, 4º año comercial.

Villa Nueva: señorita Miriam Edith Lucero, 21 años, ojos castaños, cabellos negros, 1.72 de estatura.

Rodeo de la Cruz: señorita Mónica Elizabeth Moya, 15 años, ojos verdes, cabello castaño.

Comisión Vendimia

Integran la Comisión Vendimia de este año el comisionado, señor Matías Ramírez, como presidente honorario; presidente titular, Carlos César Laciar, secretario de Hacienda y Administración; vicepresidente, Andrés Lahoz; secretario general, José Héctor Sánchez, subsecretario jurídico de la Comuna; secretario de actas, José Esteban Marsala, encargado de Prensa de la Comuna; tesorero y presidente de la Comisión de Finanzas, Leopoldo Véliz, director de Promoción de la Comunidad; protesorero, Ramón Vargas, jefe de Compras y Suministros; coordinación general, Alcira Caballero de Castillo, jefa del Departamento de Cultura y Difusión. En la Comisión Técnica, como presidente, el director de Planificación, Angel Tetilla; y vocales Cayetano Sanmartino, Jaime Martorell, Leonardo Ernesto Pionetti y José Manuel Peralta. Delegados de enlace, Alberto Sesti, Gilberto A. Paz, Alejandro Bernabé Bustos y Roberto Bustos Argumedo

Palco vendimial

Personal de Carpintería Municipal y de la dirección de Electrotécnica de la Comuna trabaja en la construcción del palco vendimial, en el Club Argentino, según proyecto preparado por la Comisión Técnica.

En él estarán presentes el cuerno de la abundancia, símbolo de la prodigalidad de nuestras tierras: las uvas, por nuestra tradición vitivinícola; las reinas, que al igual que las uvas, emergerán del cuerno como fruto de esta tierra: el trono y el escenario, donde se desarrollará el espectáculo artístico, que consistirá en dos planos de diferentes dimensiones y niveles, armónico respecto del resto de los elementos del conjunto.

Luján

Espectáculos para niños se ofrecerán hoy

LUJAN. — El departamento de Cultura y Educación de la Municipalidad local informó sobre el espectáculo para niños que se ofrecerá hoy, a las 20, en el Parque Infantil "Evita".

En la oportunidad actuará el grupo de teatro de títeres "Chancleta", que ofrecerá las historias de "La Bruja Belinda" y "El Pirata Tortilla". Habrá juegos infantiles y reparto de juguetes y golosinas.

Maipú

Inscriben para actividades de recreación

MAIPU. — Prosigue abierta la inscripción para tomar parte en el plan de actividades de verano "Vacaciones felices" que organiza la municipalidad mediante su Departamento de Deportes y Recreación con destino a niños, jóvenes y damas adultas. Las inscripciones se reciben de lunes a viernes, de 8 a 12, en el Centro Municipal de Deportes y de 15.30 a 18 en dicho centro y en Urquiza.

El programa incluye la práctica de natación, gimnasia, vóleibol, hándbol, básquetbol, atletismo y actividades recreativas. Se han proyectado además campamentos, excursiones y torneos.

Funcionan los siguientes centros: de Urquiza, para niños de 5 a 10 años, de 15.30 a 18.30 y para damas, de 19 a 21; Centro Municipal de Deportes, para jóvenes de 11 a 18 años, de 9.30 a 12.30 y para niños de 6 a 10 años, de 15.30 a 18.30; Centro Rodeo del Medio, para todas las edades, de 9.30 a 12.30

LICITACIONES

REPUBLICA ARGENTINA
Ministerio de Economía

Corporación de Empresas Nacionales

Yacimientos Petrolíferos Fiscales
DIRECCION DE TRANSPORTE

Licitación Pública 30 - Nº 1.100/75

APERTURA: 17 de Marzo de 1976, a las 11.30 horas, en Sala Apertura de Licitaciones - Oficina 5 - Planta Baja - Sede Central, Avda Roque S. Peña 777 - Capital Federal, para obra TT-540: "HABILITACION PLANTA ALMACENAJE - LUJAN DE CUYO, ACONDICIONAMIENTO DE PLANTA DESPACHO Y DE OBRAS COMPLEMENTARIAS".

VALOR DEL PLIEGO: $ 1.000

Consultas y Ventas en Oficina indicada.
Horario: de 7.30 a 12 horas.

31|12|F|38056|10M

Gobierno de la Intervención Federal en Mendoza

MINISTERIO DE OBRAS Y SERVICIOS PUBLICOS

DIRECCION DE ARQUITECTURA Y PLANEAMIENTO

(AUTORIZACION DTOS.: 1001 - 1002 - 1003/75)

Llámase a LICITACION PUBLICA para el día 2 de Febrero de 1976, a las 12 horas, para la ejecución de las siguientes obras:

Construcción de un Módulo de Internación en el Hogar de Ancianos de los Departamentos de:

TUNUYAN
Presupuesto Oficial ..... $ 2.220.957,87

GENERAL ALVEAR
Presupuesto Oficial ..... $ 2.219.915,07

RIVADAVIA
Presupuesto Oficial ..... $ 2.207.069,47

Las documentaciones respectivas se encuentran a disposición de los interesados en la Dirección de Arquitectura y Planeamiento, Palacio de Gobierno, 8º Piso, Centro Cívico, Mendoza, donde se abrirán las propuestas en la fecha y hora indicadas.

4|1|F|38333|6|1

PUERTAS PLEGADIZAS
modernfold
CALIDAD A NIVEL MUNDIAL, REVESTIDAS EN CARPENTER Y TELAS VINILICAS
MENDOFOLD
NUEVAS, CON BANDAS ENCHAPADAS EN CEDRO, PETIRIBI, FORMICA, VINILIA, ETC., UNIDAS ENTRE SI CON JUNTAS DE P.V.C. Y CIERRES MAGNETICOS.
FABRICADAS EN MENDOZA PARA MENDOZA Y TODO EL PAIS.
DISTRIBUIDAS EN EXCLUSIVIDAD POR:
MANUEL MENDOZA y Cía.
MORON 258 - TEL. 290310. MENDOZA
CON ESTACIONAMIENTO PROPIO

CARRETILLAS
PALAS
BALDES
CANASTOS
HORMIGONERAS
MAQUINARIAS Y HERRAMIENTAS para la CONSTRUCCION
Precios especiales a empresas constructoras y revendedores
SOMECA s.a.
SOCIEDAD MENDOCINA DE CALES Y AFINES
URQUIZA 357 TEL. 250158 MENDOZA

ECONOMICE CONSTRUYENDO UD. MISMO CON ANGULOS RANURADOS
DEXION
Y arme lo que necesite: Casillas, Cobertizos Estanterías, Escaleras Estanterías Pesadas, Racks y Mil Ideas más.
Pida Asesoramiento.
Fábrica FLORCALDE S.A.
Distribuidor Zona Cuyo ESCAMET
San Martín 3439 - Cdad. Tel. 254654

DEPOSITO DE PIEDRAS EXTENSA VARIEDAD
LAJAS Para Frentes y Pisos - Zocalos - Peldaños de Escaleras - Umbrales y escalones martelinados
9 DE JULIO (A 70 MTS. C. RODRIGUEZ PERA) ZONA INDUSTRIAL GODOY CRUZ Esq. GOMERIA RAMON FERNANDEZ

MOSAISTAS-EMPRESAS CONSTRUCTORAS:
Prensas "Tamburini", Prensas para balancín, Prensas con base, Hormas de acero c/chanflas Pulidoras automáticas, de piso, de brazo, zoca-leras, vibradores, cortadoras de mosaicos, arilleras de pisos, guillotinas "Boccia".
FINANCIACION
ENTREGA INMEDIATA
GODOY CRUZ - MZA.

TECHOS
HUMEDAD? GOTERAS? FILTRACIONES?
ASESORAMIENTO TECNICO
Pinturería ROJAS HNOS. S.R.L.
9 de Julio esq. Godoy Cruz

Cedro
MADERAS MISIONERAS
PINO PARANA
TERCIADOS
MACHIMBRES — ZOCALOS
LAMINADO DECOR
AGLOMERADO PANELCO
CHAPAS MIGUET
ADHESIVOS
GIRO S.A.
AYACUCHO 168
Tel. 217377
MENDOZA

parquet
ROBLE - VIRARO - FRESNO
ALGARROBO
GUATAMBU
PEDRO BAJDA e HIJOS
BENAVENTE 4325 — VILLA NUEVA
GUAYMALLEN - TELEFONO 261627

IMPERMEABILIZANTE PARA TECHOS
NOVASFALT ANR5
FIBRAS - VELOS DE VIDRIO - SELLADORES
PROTECTORES: TANQUES Y MAMPOSTERIAS
ADITIVOS PARA HORMIGON
HORMI SUELO ingeniería
9 de Julio 2129 - Mendoza Tel. 253772

Notas sociales

En memoria del doctor Adolfo Calle

Recuérdase hoy al doctor Adolfo Calle, fundador del diario LOS ANDES, en el 58º aniversario de su fallecimiento. Por tal motivo se oficiará una misa en sufragio de su alma a las 11, en la basílica de San Francisco.

En memoria del señor Jorge Miguel Videla García

Mañana se cumplirán dos años del fallecimiento del señor Jorge Miguel Videla García, ex miembro del directorio de LOS ANDES y "El Andino". En la oportunidad se rezará una misa para pedir por el eterno descanso de su alma a las 20, en la basílica de San Francisco. El oficio es ofrecido por su esposa, señora Zulema García Baena de Videla, sus hijos María de las Mercedes, Luis Felipe, Luis María, su señora Cecilia Ghio y su nieto Martín y los miembros del directorio y empleados de la empresa.

Casamientos

En la parroquia de la Sagrada Familia, de Villa Nueva, quedará consagrado el sábado, a las 22.30, el matrimonio de la señorita Carmen Nañez Foix y el señor Carlos Giardinelli Cecconato. Apadrinarán la ceremonia el señor José Lappalá y su señora Carmen Giardinelli.

—El viernes, a las 21.30, en la capilla del Colegio María Auxiliadora, se bendecirá el casamiento de la señorita Beatriz Herminia Martínez Cruceño y el señor Fernando Salvador Cruzado Fortuny. Serán padrinos el señor Fernando Alfredo Fortuny y su señora Selva Bellido, y testigos, la señorita Lilian Zaldúa y el señor Víctor Hugo Radich. Testificarán el acto civil la señorita Rosa Elena Martínez y el señor Juan Carlos Donoso.

—La señorita Luisa Marina Echeverría Pereyra y el señor Luis Eduardo Gómez Santino contraerán matrimonio el sábado, a las 23, en la catedral de Nuestra Señora de Loreto. Actuarán como padrinos por la novia, el señor Carlos Alcides Guarnier y la señora Selva Yolanda Pereyra Aguirre y por el novio, el señor Placer Vladimir Gómez y su señora María Santino, y como testigos, los señores Francisco de la Cruz Pereyra y Francisco Santino. Oficiarán de testigos en el acto civil el señor Roberto Marengo Vitale y su señora Lina Elodia Echeverría Pereyra.

—Se celebrará mañana, a las 12, en la parroquia de San Agustín, la boda de la señorita Sara Edith Carosella y el señor Ricardo Enrique Treglos, ceremonia de la que serán padrinos el señor Luis Héctor Treglos y su señora Mercedes Luisa Signorelli.

Misas de aniversario

Al cumplir hoy 80 años la señora María Martín de Bresca, sus hijos y nietos harán oficiar una misa de acción de gracias a las 19, en la catedral de Nuestra Señora de Loreto.

—El señor Antonio A. Castillo y su señora Elsa M. de Castillo celebran hoy las bodas de plata. En esta ocasión sus hijas mandarán oficiar una misa de acción de gracias a las 12.30, en la capilla del Colegio María Auxiliadora.

Compromisos

En la misa que se rezará hoy, a las 20, en la parroquia de Nuestra Señora del Perpetuo Socorro, de Chacras de Coria, quedará formalizado el compromiso de la señorita María Teresa Irañeta y el señor Mario Jorge Cicchitti.

—La señorita Hilda Cristina Hidalgo Saralegui y el señor Pablo Luis Albornoz formalizarán hoy su compromiso en el transcurso de una misa que se oficiará a las 19, en el templo de San Juan Bosco.

Reuniones

En obsequio de su hija Silvia, que cumplió 15 años, el doctor Quintino Villarreal Lebrat y su señora Yolanda Palacio Villanueva le reunieron a sus amistades en su residencia El Bosque, de El Challao.

—El doctor Hugo Monteleone y su señora María Elcira Guiñazú Vautier recibieron ayer a las amistades de su hijo Germán, que festejó su cumpleaños.

—La señora María Elvira Grellet de Bravo fue cumplimentada por familiares y amigas, con motivo de festejar su cumpleaños.

Misa impetratoria

Hoy, a las 20, en la parroquia Asunción de la Virgen, de Dorrego, se rezará una misa para impetrar por la felicidad de la señorita Cristina Pérez Jansen y del señor Enrique Raúl Altamira.

Viajeros

De Buenos Aires la señora Edelmira Galigniano de Bombal; el señor Jorge de las Carreras y su señora Matilde Bombal.

—A Buenos Aires el doctor Eduardo Sarmiento García y su señora Elena Rodríguez.

—A Mar del Plata el señor Alejandro Amoretti, su señora María Elena Maers Gómez del Campo y sus hijos.

—De San Juan la señora María Ester Sayanca de Videla.

—A Chile el señor Armando De Simone y su señora Alba María Bressolini.

—De Buenos Aires la señora Noemí Pizarro Petra de Higginson.

—De San Luis la licenciada Mirta Tancredi Olmos.

—De Buenos Aires el doctor Enrique Iavícoli, su señora María Cristina Cuartara y su hija Tristana, la señorita Claudia Iavícoli.

—A Chile el doctor Guillermo Petra Recabarren, su señora Nidia Mendoza Sabater y sus hijas.

—A Córdoba el doctor Simeón Gallardo Aráoz y su señora Lina Yáñez.

—A Chile el señor Adolfo Groezinger, su señora Carola Rodríguez Saá y sus hijas; el doctor Norberto Ramírez, su señora Marta Elena Boulin y su hija; el doctor Horacio Florián Varas, su señora Cecilia Labanca y sus hijas.

Misas y funerales

Se oficiarán misas:

Hoy, a las 12, en la parroquia del Inmaculado Corazón de María, por las almas de Delia Saldeña Molina de Gómez Segura, Julio Bravo Hernández, Alicia Gómez de Bravo Hernández y sor Ana María Bravo Hernández.

—Hoy, a las 20.30, en la vicaría de la Santa Cruz, por el alma de la señora Margarita Suárez de Maldonado.

—Hoy, a las 9, en la parroquia de Nuestra Señora de Luján, por el alma del señor Félix Salinas Vicencio.

—Hoy, a las 19, en la parroquia de San Agustín, por el alma del señor Víctor Leanza.

—Hoy, a las 11, en la parroquia de Nuestra Señora de la Candelaria, de Maipú, por el alma del señor Guillermo Severo Rodríguez.

BARILOCHE
EXC. 11 DIAS
Pasajes - ½ pensión b|privado .... $ 7.990
o Cuotas
Desde ..... $ 800
CUSSÀN - Necochea 40
30|12|F|39739|15|1|A

cantina "EL LOBO"
HOY y todas las noches
GRAN PARRILLA SHOW
RESERVE SU MESA
a los Teléfonos
216322 y 230271
CLUB GIMNASIA Y ESGRIMA
(en el Parque)
Prolongación
JUAN B. JUSTO
6|1|F|38838|10|1

ROXY | CENTER | PREMIER
VEALA GRAN SUCESO
SIMULTANEAMENTE
CONTINUADO DE 14 A 24 HORAS
¡UNA PEQUEÑA CHISPA PRODUCE UNA DRAMATICA NOCHE ENTRE LLAMAS!
¡Se incendia el edificio más alto del mundo! Ud. está allí, en el piso 135... atrapado, sin salida.
GANADORA DE 3 OSCARS DE LA ACADEMIA
STEVE McQUEEN
PAUL NEWMAN
WILLIAM HOLDEN
FAYE DUNAWAY
INFIERNO EN LA TORRE
PROHIBIDA PARA MENORES DE 14 AÑOS

Premio para una obra de Derecho

BUENOS AIRES, 5 (Especial). — El doctor Juan Francisco Linares recibió el Premio Bunge y Born 1975, destinado a recompensar la abnegada labor del hombre de ciencia argentino y otorgado este año, en Derecho.

Se hallaban presentes los miembros del Consejo de Administración de la Fundación Bunge y Born, los integrantes del jurado encargado y familiares del premiado.

El ingeniero Carlos A. Jacobi, consejero de la fundación, habló en nombre de la entidad y, entre otras cosas, dijo: "La originalidad de la obra del doctor Linares constituye una significativa contribución en el terreno de la ciencia jurídica".

"Su creatividad y talento como estudioso del derecho, y su aguda capacidad de análisis campean en los muchos estudios, trabajos y ensayos por él realizados. Su personalidad y el indudable mérito de sus trabajos son ampliamente conocidos, no sólo por quienes se dedican específicamente al estudio del derecho, sino por muchos otros sectores del país".

"El nombre de nuestro premiado ha trascendido, a través de su inteligente y reconocida defensa de los derechos del individuo. Ha sido por lo tanto una coincidencia que el derecho nos haya congregado hoy, a través de la personalidad ilustre del doctor Linares, en este duro y difícil trance que afronta nuestra patria, con un horizonte ennegrecido por la violencia y el terror"

"Nos encontramos hablando de derecho y entre distinguidos jurisconsultos, mientras corre a nuestros pies un abismo, que abre en buena medida su hondura sin término, precisamente porque han proliferado quienes reniegan del derecho.

"Es bueno, oportuno y edificante que reivindiquemos entonces la importancia del derecho, que exhortemos a todos nuestros compatriotas a meditar sobre la necesidad de su vigencia y preservación, para que esa fructífera convivencia en paz, que es el punto de partida ineludible para el futuro mejor que tanto anhelamos y reclamamos, pueda plasmarse en el umbral de mejores días para nuestra querida Argentina".

Después de recibir el premio, agradeció el doctor Linares, quien abogó por la consolidación del estado de derecho, circunstancia básica para que el país y sus instituciones puedan desarrollarse y alcanzar los altos destinos que merecen.

"Infierno en la torre"

"Infierno en la torre" fue estrenada, el primer día del año, simultáneamente en los cines Roxy, Premier y Center. Ha producido fuerte efecto en el público, a través de su impresionante espectáculo realista, sobre el incendio de un edificio de 135 pisos. Realización, que dura casi tres horas, de John Guillermin, cuenta en el elenco a varios astros: Paul Newman, Steve McQueen, William Holden, Faye Dunaway, Fred Astaire, Jennifer Jones, Robert Vaughn, etc.

Seminario para directores de teatro, en Buenos Aires

La Asociación de Directores Teatrales realiza un llamado a concurso de antecedentes para aspirantes a participar en un Seminario de Dirección Teatral, que tendrá lugar en Buenos Aires del 8 al 17 de marzo de 1976, en las siguientes condiciones:

Será gratuito; se integrará con personas que hayan actuado en calidad de directores en no menos de tres espectáculos. Los participantes serán seleccionados en concurso de antecedentes.

Participarán de este seminario hasta quince personas; diez del interior y cinco de Buenos Aires. Las jornadas de trabajo se realizarán de 10 a 13 y de 15 a 19 y por la noche asistencia a un espectáculo o ensayo. Este programa regirá incluso para sábado y domingo.

El cuerpo docente será seleccionado por la junta directiva de ADIT. Los becarios podrán sugerir hasta un número de cinco profesores. El seminario tratará, entre otros, los siguientes aspectos: estudio socio-económico de la realidad circundante y público potencial; relación director-actor; texto, subtexto y contexto; el espacio escénico.

ADIT gestionará ante la Subsecretaría de Cultura de la Nación los pasajes gratuitos para los participantes. La estada y gastos de comida serán facilitados por ADIT. El jurado del concurso de aspirantes estará integrado por tres miembros de la junta directiva de ADIT. La asistencia al seminario será obligatoria sin excepción. ADIT se reserva el derecho de cancelar la beca en casos de inasistencia e indisciplina. Los becarios deberán comprometerse a retornar al lugar de origen.

Para el concurso de antecedentes se deberá tener aprobado como mínimo el tercer año de estudios secundarios, haber realizado no menos de tres puestas en escena en calidad de director y remitir directamente a ADIT, Virrey Pacheco de Melo 1820, Buenos Aires, el pedido de inscripción acompañado del detalle de los estudios cursados de todo carácter y comprobantes de la actividad artística cumplida.

Donan a un museo español pinturas del siglo XVII

BILBAO, 5. (Especial). — Importantes obras de pintura han sido donadas al Museo de Bellas Artes de esta ciudad. Se trata de telas del siglo XVII que corresponden a este detalle: dos bodegones de Velázquez; un "San Pedro" de la escuela de Ribera; el "Sacrificio de Abraham" de la escuela de Caravaggio; una "Sagrada Familia" de Alonso Cano y un retrato anónimo del siglo XVIII.

Estos cuadros fueron donados por el vecino de esta ciudad Luis Castells Toha.

Finalizó el rodaje de la película "El gordo de América"

Informó Aries Cinematográfica que ha finalizado el rodaje de la película "El gordo de América" protagonizada por Jorge Porcel.

Producida por Nicolás Carreras y Luis Osvaldo Repetto, el film dirigido por Enrique Cahen Salaberry cuenta la historia de un simpático gordo que llega a Buenos Aires a trabajar, luego de vivir toda su vida en la provincia. En la gran ciudad no encuentra un trabajo que le guste, así es como decide instalar una agencia de investigaciones. Recién abierta le caen varios asuntos coincidiendo todos en la misma persona, Horacio Sanguinetti, un play-boy que tiene a mal traer a varias mujeres. De allí en más las situaciones se complican y se suman los enredos logrando una trama vodevilesca.

Con exteriores en Bariloche, el equipo técnico cuenta con Víctor Hugo Caula a cargo de la fotografía en eastmancolor, Oscar Piruzanto en la escenografía, Alejandro Arando como jefe de producción, Horacio Guisado asistente de dirección. La música de Buddy McCluskey y la coreografía de Lía Jelín.

El libro original es de Jorge Porcel y marca su debut en estas lides. La adaptación cinematográfica corrió por cuenta de Oscar Viale.

Acompañan a Porcel un elenco de primeras figuras encabezado por: Jorge Martínez, Javier Portales, Dorys del Valle, Elizabeth Killian, Raimundo Soto, Beto Gianola, Augusto Codecá, Eloisa Cañizares, Juan Carlos de Seta, Tito Climent, Leonor Onis, Julio Fedel, Amalia Bernabé, Guadalupe, María Luisa Escobal, Mario Luciani, Liliana Cevasco, Verónica Lange, Susana Traverso y la actuación especial de Leonor Benedetto.

Son restaurados en Espana más de 200 monumentos

MADRID, 5. (Especial). — Doscientos dieciocho monumentos históricos - artísticos están siendo restaurados en España, una vez aprobados los correspondientes proyectos de obras, por un importe total de más de cuatrocientos setenta millones de pesetas.

Entre los edificios en reparación figuran diez catedrales, —de las cien existentes en el país—, dieciocho monasterios, dieciocho iglesias y dieciséis monumentos, según manifestaciones del comisario nacional del Patrimonio Artístico y Cultural, Ramón Falcón. "Esta medida de saneamiento y conservación —señaló— no es suficiente para mantener el valor artístico de nuestro patrimonio cultural, que cuenta con más de tres mil monumentos declarados".

"El padrino II" se estrenará en breve

"Cinema International Corporation" anuncia para los primeros meses de 1976 el estreno de "El padrino II", donde se sintetizan sesenta y ocho años de la familia Corleone.

Estelarizan Al Pacino, Robert Duvall, Diane Keaton, Robert De Niro, John Cazale, Talia Shire y Lee Strasber.

El film recibió el Oscar al igual que la primera parte "El padrino", a cargo de Marlon Brando. Así, Francis Ford Coppola, el director, resultó ganador de dos Oscar por las dos partes de una misma historia, hecho sin precedentes en la historia de la Academia de Hollywood.

El personaje central de esta segunda parte es don Michael Corleone, que hereda el poder y el dominio del padrino, don Vito Corleone. Al Pacino, el ya conocido joven actor ("Serpico"), repite el rol que le valió la nominación para el Oscar al mejor actor de reparto y el premio al mejor actor de la Sociedad Nacional de Críticos de Arte. También reiteran sus papeles en esta continuación y epílogo de "El padrino", Robert Duvall como Tom Hagen, hermano adoptivo y consejero de Michael; Diane Keaton como su esposa; John Cazale como Fredo, el hermano menor y Talia Shire como Connie Corleone, cuya boda fue la escena inicial de la primera película.

Francis Ford Coppola escribió el guión en colaboración con Mario Puzo, autor de la novela original.

BUENAS NOTICIAS
El mal humor suele producirse a consecuencia del exceso de calor. Y el exceso de calor se contrarresta —chocolate por la noticia— con un buen helado casero. Perogrullo le aconseja el: INSTANTANEO CASERO "TORRAICO". - No hay nada mejor ni más rico. Todos los gustos. A. Calle 42, Dorrego y supermercados.
6|1|F|38800|29|1|A

Vendemmia Joyería
COMUNICA
A sus distinguidos favorecedores que estará CERRADO POR VACACIONES desde el día 10 de Enero hasta el día 1 de Febrero.
SAN MARTIN 1174 - Tel. 231636
5|1|F|7|1

LUMINOSAS FORMAS BRINDAN PERMANENTE BELLEZA AMBIENTAL.
iluminaciones
ALADINO
fábrica de artefactos para iluminación
PASAJE SACCHI 31
TEL. 245503. MENDOZA

San Luis

UPCN: declaró el estado de emergencia

SAN LUIS. — El cuerpo de delegados de la Unión Personal Civil de la Nación (UPCN) seccional San Luis, reunido en sesión extraordinaria, resolvió declarar el estado de emergencia social en la provincia, ante "la grave situación planteada". Asimismo resolvió convocar a las Organizaciones Gremiales de Empleados Públicos de las demás provincias, a la activa solidaridad que las circunstancias exigen y comunicar de la presente resolución a las delegaciones Regionales de la C. G. T. y 62 Organizaciones constituidas en la provincia, a la Junta Sectorial Provincial e Intervención Nacional de U.P.C.N., legisladores provinciales y nacionales.

En los considerandos de la resolución, suscripta por Milos Sustersic y Rosa Quiroga de Giuliani, expresan, entre otros conceptos, "la situación de los empleados públicos en nuestra provincia, frente a la arbitraria y pertinaz persecución y atropellos de que son objeto dirigentes y afiliados gremiales, por parte del Poder Ejecutivo Provincial y sus fuerzas policiales. Que entre estos hechos figuran 150 cesantías de compañeros trabajadores sin sumario previo, suspensión y sumario para exoneración de la Comisión Directiva de UPCN(seccional San Luis, suspensión y sumario para cesantías del cuerpo de Delegados y 800 afiliados a la Seccional, esgrimiéndose como único motivo las medidas de acción directa adoptadas recientemente por UPCN y ATE, seccional San Luis".

Equipamiento de la hostería de Santa Rosa

SAN LUIS. — En forma simultánea se efectuaron en la sede de la Dirección Provincial de Turismo, las aperturas de las licitaciones públicas para la adjudicación del amoblamiento, equipamiento, instalación de artefactos y provisión de vajilla y lencería de la hostería fiscal de Santa Rosa, que forma parte del plan trienal de infraestructura turística de San Luis y que se encuentra en avanzado estado de realización, con vistas a su inauguración en marzo.

Zona Este

Junín

Gestionan la instalación de teléfonos

JUNIN. — La Intendencia Municipal comunicó a la población del departamento que "se está gestionando ante la Compañía Argentina de Teléfonos la instalación de un servicio permanente, como así también la conexión de 35 teléfonos particulares y numerosas inquietudes de los distritos".

Contador

JUNIN. — El Departamento Ejecutivo de la Comuna comunicó que por decreto Nº 1/76 ha designado como contador general de la Municipalidad al señor Clesert Sebastián Sciarrone.

Elección de soberanas vendimiales

JUNIN. — La Municipalidad y la comisión de festejos vendimiales informaron las fechas de elección de las representantes vendimiales de los distritos para la fiesta departamental que se realizará el 7 de febrero.

El detalle es el siguiente: Phillips, 10 del corriente; Alto Verde, el 10; La Colonia, el 17; Los Barriales, el 17; Mundo Nuevo, el 17; Ingeniero Giagnoni, el 24; Rodríguez Peña, el 24; Molino Orfila, el 24; la Villa, el 31; Medrano, el 31 y Algarrobo Grande, el 31.

San Martín

Culto católico

Oratorio del Salvador. SAN MARTIN. — En Alto Salvador, localidad de este departamento, continuará hasta el 10 de este mes la novena en honor del Salvador, con el siguiente programa: todos los días, a las 21.30, rezo del Santo Rosario y misa. El domingo 11, por la tarde, se efectuará la procesión de clausura.

Rivadavia

Habrá hoy recolección de residuos

RIVADAVIA. — Informó la Municipalidad departamental que hoy se prestará sólo un servicio comunal, el de recolección de residuos, en la forma habitual.

El resto de las dependencias comunales respetará el asueto dispuesto con motivo de la festividad de Reyes.

¡Ahora sus chicos pueden regalarle un verdadero Citroën 3 CV - 0 km!
GRAN CONCURSO SAFARI DE VERANO
ANTEOJITO-CITROËN
Esta vez son los chicos quienes podrán hacerle un regalazo.
Es muy fácil y divertido.
Sólo tendrán que responder preguntas sencillas e instructivas que los ayudarán a conocer mejor a la Argentina... y a los Citroën! Las bases?... Además de encontrarlas en Revista ANTEOJITO, pueden pedirlas gratuitamente en cualquier Concesionaria Citroën del país, o en Belgrano 624, Capital.
No es necesario comprar la revista
Déles una ayudita; hay también 100 fabulosos premios para ellos.
Y viaje con sus chicos en esta aventura!
1er PREMIO
ADEMAS, ESTOS SON LOS 100 SENSACIONALES PREMIOS:
1 Televisor - 20 Bicicletas Tegnano - 10 Pelotas de Fútbol Talvencito
10 Máquinas fotográficas DANESSA COLOR 135 nueva super VD
2 Trenes Eléctricos MINITREN
1 Juego de carreras de autos en minlatura SCALEXTRIC MINIMODELS
1 Cochecito a pedal modelo Citroën DS de plástico - 5 Relojes
5 Radios de transistores - 20 Maravillosas muñecas
5 Raquetas de tenis - 20 Colecciones de 3 tomos cada una de El Libro Gordo de Petete, acompañados con un muñeco PETETE

CINES Y TEATROS

CENTRO

AVENIDA - Hoy, de 14 a 24 hs.: "MISTER RICCO" y "CUANDO LOS HOMBRES AMAN".

AMERICA - Hoy, de 14 a 24 hs.: "EL JOVEN FRANKENSTEIN" y "UN HOMBRE LLAMADO CABALLO".

CENTER - Hoy, de 14 a 24 hs.: "INFIERNO EN LA TORRE" y "VARIEDADES".

CITY - Hoy de 14.30 a 24 hs.: "MISTER RICCO" y "SHAFT, BORRASCA MORTAL"

CINEMA - Hoy Cont. de 14 a 24 hs.: "EL PRINCIPITO" y "AVENTURAS DEL OSITO PANDA"

CONDOR - Hoy de 14 a 24 hs.: "LA VIDA SIGUE IGUAL" y "MARIA".

LUXOR - Hoy Cont. de 14 a 24 hs.: "TOQUE DE TAMBORES" y "ROBIN HOOD CONTRA LOS PIRATAS".

LAVALLE - Hoy de 14 a 24 hs.: "MI ADORADO BENGI" y "LA AVENTURA ES LA AVENTURA".

OPERA - Hoy, de 14.15 a 24 hs.: "JOE Y MARGARITO" y "EL GRAN BUSTER KEATON".

PREMIER - Hoy, de 14 a 24 hs.: "INFIERNO EN LA TORRE" y "VARIEDADES".

REX - Hoy de 13.30 a 24 hs.: "ROLLERBALL" Gladiadores del futuro. y "COMANDO DEL SINDICATO".

ROXY - Hoy, de 14 a 24 hs.: "INFIERNO EN LA TORRE" y "VARIEDADES".

EL CERRO CINE AUTO - El Challao. - HOY 21.30 hs. "BUEN FUNERAL AMIGO YO PAGO" y "LOS CHIFLADOS DAN EL GOLPE".

GRAN AUTOCINE MENDOZA. - HOY 21.30 hs. VARIEDADES y "MI BELLA DAMA".

AUTOCINE BROADWAY - Hoy 21.30 hs.: "FANNY" y "DOS LINDAS CHICAS EN MI PIJAMA".

GODOY CRUZ

CINE CEC. - HOY 21.45 hs. - "Los hijos del Capitán Grant" y "Travesuras de una bruja".

PLAZA - HOY 21.30 hs.: "5 locos y el collar de la reina" y "Un respetable asesino".

CINE SPORTSMAN - HOY 21.30 hs. "De profesión Bígamo" y "James Tont - Operación Due".

MAIPU

ARGENTINO - HOY 21.30 hs.: "El padrino de Harlem" y "Confesiones de una azafata sueca".

IMPERIAL - HOY 21.30 hs.: "Colinot el seductor" y "Experiencia prematrimonial".

PALMIRA

COLON - HOY 21.30 hs. "La conquista del Oeste" y "El motorista suicida".

SAN MARTIN

CERVANTES - HOY 21.45 hs. - "Nazareno Cruz y el lobo" y "Nino".

MAYO - HOY 21.45 hs. - "Operación Yacuza" y "Con fuerza en la sangre".

MONUMENTAL - HOY 21.30 hs. "La virilidad" y "Maridos en vacaciones".

LA CONSULTA

REAL - HOY 21.15 hs.: "Safari 5.000" y "En contra de la organización".

SAN RAFAEL

IDEAL - HOY 14 a 24 hs. "Erick el vikingo"; "La muerte no cuenta dólares".

GUIA PROFESIONAL

MEDICOS

Dr. ANGEL C. NAVARRO
Cirugía - Atiende lunes, miércoles y viernes de 17 a 20 hs. Reserve turno. Alpatacal 2755. Teléf. 214325. 1|11|F|Pte.|A.

Dr. OSCAR E. CAMINOS
Clínica y Cirugía. Obesidad. Várices. Vejez. Enf. Venéreas. Impotencia. Mutuales. Sarmiento 777. Tel. 241768. De 11 a 13 y 17 a 21 horas. 9-1-F-Pte.

Dr. MIGUEL ANGEL CHIRINO ZARATE
Clínica. Enfermedades de la mujer. Prevención cáncer. Tratamientos Especializado extranjero. - Rioja 1856 - Tel. 250237. 13|12|C|510|11|1

Dr. RODOLFO S. ESCOBAR
CLINICO - CIRUJANO
Ap. Digestivo. Várices y Hemorroides. Paso de los Andes 520. Godoy Cruz. Mutuales c/turno. T. 225826. 1|10|F|Pte.|A.

DOCTOR JUAN CARLOS CASTILLO
Comunica a los beneficiarios ferroviarios que atiende exclusivamente en Barrio Infanta Consultorio de Area, en horario habitual. (Lunes a viernes) 4|1|C|957|8|1

Dr. RODRIGUEZ SAA
CLINICA MEDICA
Dra. RODRIGUEZ SAA
PIEL - DEPILACION
Martínez de Rosas 2055 (entre Suipacha y Paraná). Teléf. 230063 24|7|F|77882|Pte.

Dr. I. SCHERBOSKY
Clínica - Especialista en enfermedades bronco pulmonares. Asma. Pedir turno. José F. Moreno 2760. Tel. 257402 y 258616. 5|10|F|96433|Pte.|A.

APARATO DIGESTIVO
Dr. OMAR MUSRI
Atiende Mendoza: Sanatorio Policlínico Guaymallén - Tel. 218052. San Martín: Sanatorio Argentino. Rivadavia: Sanatorio Carrasco y Bertona. 6|2|F|62272|Pte.

(Más avisos en la Pág. siguiente)

HIERRO DE CONSTRUCCION Nº 4,2 al 25
Azulejos "San Lorenzo". Chapas canaletas sin galvanizar.
TENEMOS CEMENTO PORTLAND
Todo para la construcción
CORRALON AVENIDA
San Martín 145 — Las Heras — Teléfono 216980
6|1|C|729|12|1

47 Hs. DE CHACRA
Primerísima, permuto por viñedo cercano a Mendoza
Dirigirse: AYACUCHO 162 - TEL. 217377 - MZA.
6|1|F|38870|11|1|A

Oficial Electricista - Cablista
Necesitamos para estación transformadora de 132 KV. en Caucete, San Juan. - Presentarse en horario de comercio en: LAVALLE 472 — GODOY CRUZ
6|1|F|38866|6|1

IAVA 1300 '74
PERMUTO POR CHEVY COUPE
O TORINO MODELO 1974-1975
TEL. 244470
6|1|F|38865|6|1

VENDO PASTO
DE PRIMERA
DE LA MEJOR ZONA
Conservado bajo galpón
INDEPENDENCIA 517
G. CRUZ TEL 220263

Farmacéutico/a
SE NECESITA
Llamar Teléfono 22164
San Martín - Mendoza
6|1|F|38855|6|1

RASTROJERO 73
— VENDO —
Con trabajo efectivo. Ganancia mensual $ 36.000. Italia 1741 - Trapiche.
6|1|C|613|6|1

NORA
NECESITA
FLETEROS
P/CIUDAD Y GODOY CRUZ
EXCELENTE PAGO DIARIO
Presentarse con vehículo y documentación:
MARMOL 1748 - GODOY CRUZ
6|1|C|581|6|1

REPUESTOS **FORD**
toda la línea
PERKINS-EATON
Repuestos LOS ANDES
ALEM 302 - Tel. 248646 CDAD.

ORO
MONEDAS ANTIGUAS $ 780. O.F.
PRECIOS ESPECIALES A COMERCIANTES.
COVEMPA — Leandro Alem 172.
5|1|C|224|14|1

FILMADORA
Chinon 6055 Direct Sound y Nikkormat EL c/lentes Nikkor Auto 28 mm. f/3,5 - 50 mm. f/2 y 105 mm. f/2,5 con estuche y maletín Vende particular a particular. Escribir a: Poste Restante S. R. (31) - Diario LOS ANDES.
6|1|C|516|6|1

ESTACION DE SERVICIO Vendo
Excelente ubicación y gran futuro. Sin intermediarios.
Joaquín V. González y T. Benegas - Mendoza.
6|1|F|37478|7|1

Alfredo GRISPO
— e HIJOS S.A.C.I.F.A. —
CONCESIONARIO OFICIAL
CITROËN
UNIDADES USADAS
Citroen 3 CV 75
Citroen Mehari 74
Citroen 3 CV 73
Furgoneta 3 CV .. 73/71
Citroen 2 CV 71
Ami 8 71
Citroen 3 CV 70/71
VICENTE LOPEZ 443
por SALTA al 800 - Mza
y COLON 157-MZA.
6|1|F|38880|6|1

O R O
$ 800,00 P. IRREAL
PAGO $ 495 P. REAL O. F.
Honestidad, seriedad — JOYERIA "MARTINEZ", San Martín y Alem. Gal. Rosso - L. 9.
4|1|C|276|6|1

TERRENO ZONA INDUSTRIAL
— VENDO —
Sobre Rodríguez Peña
10.000 m2. (65 x 154)
TELEFONO 246106
6|1|C|528|6|1

ORO COMPRO
JOYERIA VERSAILLES
SAN MARTIN 1027
GAL. PIAZZA. L. 56 - MENDOZA
6|1|C|6[illegible]

ALAMBRE NEGRO
Todas las medidas. Nros. 14 - 15 - 16 - 17, bobinas de 20, 33 y 45 Kg. para enfardar. Además acero en todas las medidas. - Muñiz 545 - Godoy Cruz - Teléfono 220757.
5|1|C|221|7|1

EMPLEADA
EXISTENCIA EMPAQUE
Necesita Empresa
TELEFONO 243654
6|1|C|560|6|1

SEÑORITA
Práctica contable o Perito mercantil. Se requiere una persona con amplios conocimientos en manejo de contabilidades en general. Presentarse con referencias, únicamente de 8 a 12 horas en: San Martín 1701 Esq. Córdoba
6|1|T|01241|6|1

JOSE CARTELLONE
Construcciones Civiles S.A.
NECESITA
CARPINTEROS ENCOFRADORES - ARMADORES
PARA OBRA UBICADA EN EL SUR
Presentarse con documentos y certificados de trabajo, 9 hs. día 9-1, Godoy Cruz 127 - Ciudad.
6|1|F|40102|6|1

Topadorista
Para D-8
NECESITO - BUEN SUELDO
Belgrano 241 - Godoy Cruz
Mendoza — Teléfono 220620
6|1|F|37476|6|1

VENDEDOR DE CALZADOS
SE NECESITA
UNICAMENTE CON EXPERIENCIA
Presentarse martes o miércoles de 12 a 13 o de 20 a 21 hs.
LAS HERAS 419 — CIUDAD
6|1|F|38873|6|1

ORO
COMPRAMOS
POR MAYOR Y MENOR
Desde $ 800 hasta $ 350
9 de Julio 1455 - Oficina 3
frente Arteta
5|1|C|422|7|1

GUIA PROFESIONAL

MEDICOS

VIAS URINARIAS

Dr. MANUEL BIANCHI
Riñón, vejiga, próstata y genitales. Esterilidad masculina. Turnos desde las 16 horas. Teléf. 256234. Agustín Alvarez 250.
4|6|F|66024|Pte.

Dr. IGNACIO J. ROMEO
CIRUGIA VIAS URINARIAS
Cirugía general. Diariamente de 17 horas. Pedir turno. República de Siria 325, Teléfono 292220.
F|Pte.

Dr. ALBERTO PABLO CORICA
ESPECIALIZADO EN EE. UU.
Enfermedades vías urinarias. Adultos y niños. Colón 532. - Turnos: Teléfonos 240835 y 252553.
29|1|F|29090|Pte.

NUTRICION

Dr. MINUCHIN
Obesidad, Diabetes, Delgadez, Gota, Arterioesclerosis, Aparato digestivo. Turnos, Roca 20, Las Heras. Tel. 254402. Amigorena 80, Ciudad. Tel. 244777.
3|12|F|Pte.

OBESIDAD

Dr. MARIO R. LEVIN
OBESIDAD
Director Centro Médico - Modelación Corporal Post Parto y Obesidad. Gimnasia modeladora. Masajes manuales y electrónicos. Baños a vapor individuales. Parafina reductora. Bronceado. Fisioterapia. San Martín 1464, G. Cruz, T. 246897 Se atienden todas las Mutuales.
31|8|F|87535|Pte.

Dr. ALBERTO SEVILLA
Director de los Institutos Médicos de obesidad, asma y alergia de Mendoza, Córdoba y Buenos Aires. Obesidad y celulitis deformantes. Várices y hemorroides, tratamientos sin operación y sin dolor. Departamentos especializados: Asma, Alergia, Cardiología, Ginecología, Cirugía plástica y estética. Injertos de cabellos (Prof. Tomás Hughes y Edgardo Escobar). Avenida Colón 232. T. 290006 - 241440. Atendemos mutualizados. Horario de 7 a 12 y de 15 a 20 horas.
28|11|F|31160|Pte.

GLANDULARES

Dr. BEVEGNI
De regreso, atiende nuevamente su consultorio. Boulogne Sur Mer 471, Mza. Turnos T. 246083 de 12.30 a 14 hs.
24|11|F|28890|Pte.

HOMEOPATIA

Dr. DANIEL J. LISSIN
Atiende días 8, 9 y 10 de enero en su nueva dirección: H. Yrigoyen 117. Cdad. Reservar turnos: Tel. 291718.
2|1|F|38254|10|1

Dr. ALBERTO GRUENBERG
Atiende 6 - 7 Enero. Retirar turnos. Lunes a viernes 16.30 a 20.30 horas - Marconi 780 - Godoy Cruz.
3|1|C|735|7|1

VARICES

Dr. SPINETTA REGUERO
Várices - Trat. no operator o por electro fulguración. Cirugía Espec. España. Turnos: Junín 213. Barrio Bombal. Tel. 244111.
Pte.

PSIQUIATRAS

GUILLERMO A. MARTINEZ
Psiquiatra graduado en el Instituto Psiquiátrico de Nueva York. Mitre 1483. Turnos: Tel. 215684.
10|10|F|Pte.|A.

Dr. RICARDO D. PIERRO
MEDICO
Especialista en psiquiatría y psicología infantil. - 9 de Julio 1180. 6º P. Dpto. 2. Turnos: T. 231919-258857.
2|1|F|38086|31|1

ESPECIALISTAS EN SEÑORAS

Dr. HUGO BRANDI ZAPATA
Dr. H. BRANDI
Fertilidad matrimonial. Menopausia. Cirugía Ginecología. Partos San Lorenzo 222. Turnos: 243286. Part. 960116 - 246502.
27|12|F|Pte.|A

ESPECIALISTAS EN CORAZON

CARDIOLOGIA DE URGENCIA
Atención permanente y electrocardiogramas a domicilio. - Teléfonos: 242417 - 249001.
6|1|C|709|4|1

GARGANTA, NARIZ Y OIDO

Dr. LUIS E. MONETTI
10-12 - 18-21 horas, 9 de Julio 1050. Tel. 249323. Particular teléfono 246661.
31|12|F|Pte

Dr. RAUL JOSE BONSANGUE
GARGANTA - NARIZ - OIDOS
Turnos teléfonos 258555 y 262630
25 de Mayo 1413.
10|5|Pte.|A

ALERGIA Y ASMA

CLINICA DE ALERGIA
Dr. BOUERI
Dr. SALOMON BOUERI
Dr. ARNALDO BOERO
Dr. EDUARDO PENA
Corrientes 39 - Teléfono 251591
Pedir turno.
2|9|F|87791|Pte.|A.

CIRUGIA ESTETICA

Dr. HUGO SALOMON
Unicamente Cirugía estética funcional de nariz. Clínica Godoy Cruz. Godoy Cruz 333. Teléfonos 215951 y 215952. Mutuales.
10|1|F|Pte.|D.

Dr. ENRIQUE VELASCO
Cirugía estética, plástica reparadora. Lunes, miércoles y viernes, de 17 a 20 horas. Rioja 1153. Tel. 244806.
1|12|F|58682|Pte.

Dr. J. SANANES
Jefe de servicio Sala 1 Hospital Emilio Civit. Cirugía de nariz, mamas, adiposidades, injertos, quemados. Pedir turno. P. B. Palacios 1260 (Ituzaingó). T. 257319-251391.
7|3|F|Pte.|D

ESPECIALISTAS DE LA PIEL

Dr. ALBERTO J. GRINBERG
Enfermedades de la piel. Alergia dermatológica. Horario: lunes a viernes, 17 a 21 hs. Sarmiento 777 Mendoza.
15|7|F|75872|Pte.

ALBERTO TORRES CORTIJO
Ex médico becario Univ. Madrid. Emilio Civit 43. 1er. Piso. Turnos de tarde al Tel. 255760.
21|11|F|Pte.

OCULISTAS

Dr. ZALDIVAR
Dra. MISTELI
Nueva dirección: Av. Emilio Civit 685. Ciudad. Tels 257000 - 257100
14|1|F|Pte.

Dr. ALVAREZ NOQUE
SOLICITAR TURNO
Enfermedades y cirugía de ojos. Mitre 896 - Tels.: 241805 - 241324 - 241443.
4|6|F|Pte.

Dr. M. MARCHEVSKY
OCULISTA
Consultas de 11 a 12.30 y de 16 a 20 hs. Rioja 1130, Tel. 247996.
25|9|F|94036|Pte.

CLINICA DE OJOS
Atendida por
16 Médicos Oftalmólogos y 6 Auxiliares Técnicos Universitarios
Consultorio externo de 8 a 21 hs. Guardias permanentes. Cirugía e internación. Atención de particulares y Mutualidades. Av. España 888, Teléf. 248856. 18|3|F|42513|Pte.

Topadorista
Para D-8
NECESITO - BUEN SUELDO
Belgrano 241 - Godoy Cruz
Mendoza — Teléfono 220620
6|1|F|37476|6|1

REUMATISMO

Dr. RICARDO BARCENILLA
Rivadavia 578 - Planta Baja - Dpto. 5 - Ciudad. - Turnos 17 a 20,30 hs. - Teléfonos 292020 - 221910
27|2|F|Pte.

Dr. MANUEL MENA
Reumatólogo - Enfermedades de columna vertebral, brazos doloridos, ciática. Atiende de 15 a 20 hs. Buenos Aires 226. Lunes a sábados.
20|3|F|Pte.

Dr. JULIO F. SANCHEZ
Doctor en medicina (Esp. en Europa). Reumatología, ortopedia y traumatología. Rivadavia 141, Tel. 291994.
2|11|F|23600|Pte.

ODONTOLOGIA

VICTOR M. PICCIONE
Doctor en odontología. Cirugía de boca y huesos de la cara. Martes y jueves, Sanatorio Policlínico de Cuyo. Tel. 243000. Part. 255547.
1|2|F|Pte.

Dr. MARIO HORENSTEIN
Odontología integral niños y adultos, Rayos X, Prótesis fija. Porcelana. Paradentosis. Avda. España 935, P. B. 12. Turnos Tels. 247300. Part. 217888.
9|12|F|335723|Pte.

Dr. JUAN ANGEL BRANDI ZAPATA
RAYOS X
Atiende de 10 a 12 y 17 a 20 hs. San Juan 741. Tel. 241866 Mendoza.
12|12|F|34303|12|1

RADIOLOGIA

Dres. RICARDO HORENSTEIN
MARTHA G. de HORENSTEIN
Radiografía - Radioterapia. Colón 185, 8º Piso - Teléf. 242747 - Particular: 245906.
28|8|F|86771|Pte.|A

PARTERAS

ESTHER C. DE SANANES
Partera nacional. Diariamente de 10 a 20 hs. Solicitar turno. Pedro B. Palacios 1260 (Ituzaingó) entre Catamarca y Lavalle. Teléfs. 257319 y 251391.
7|4|F|Pte.|D.

CELINA E. M. DE ARNEDO
PARTERA NACIONAL
Catamarca 585, Ciudad, T. 242388. Pedir turno.
29|F|99490|Pte.

J. DELIA SANCHEZ GOMEZ
OBSTETRICA NACIONAL
Atiende de 15 a 17 horas, menos sábad. Rivadavia 634. Tel. 241019.
6|12|F|Pte.

LIDIA M. de CUARTAS
PARTERA
25 de Mayo 770, Mendoza, Teléfono 247223.
11|10|F|Pte.

PEDICUROS

CASA SCHOLL
Pedicuros. Calzados. Plantillas. Medias y Vendas para Várices. Todo para el confort del pie. Pedir turno. Montevideo 27, Mendoza, Tel. 27|8|F|Pte.|A. 248200.

AVISOS CLASIFICADOS

Compra y Venta de Propiedades

A MOLL Inmobiliaria compra casas departamentos, lotes, etc. Operaciones inmediatas, garantidas. Gutiérrez 567. Tel. 214266. - 250524.
22|9|F|85420|Pte.

A DUEÑO compro casa, puede ser mixta, preferible t|servicios 50% contado. Saldo corto plazo. Provivienda. Perú 1214. Tel. 218277, 255813, 258054.
5|1|C|166|7|1

A PROPIETARIOS que deseen vender su propiedad. Provivienda asegura venta rápida y ventajosa. Solicite tasador s|compromiso. Perú 1214. T. 218277, 255813 y 258054.
5|1|C|166|7|1

A VENDER, permutar su propiedad, confíela ya a Oliveri. Teléfono 225471.
28|12|C|763|7|1

A PROPIETARIO compro hoy mismo, Chalet zona residencial o departamento céntrico. Total hasta $ 200.000.000. Gran contado. Tel. 244790.
4|1|F|38631|10|1

A PROPIETARIO, compro casa o departamento, urgente. Francisco J. Sapunar. San Lorenzo 315. Tel. 290457.
5|1|F|38744|7|1

A ESTRENAR americana de categoría 2 plantas, en G. Cruz cerca ciudad, 2 dormitorios, 2 baños y dependencias completas, cochera, patio. Vende J. Cecco. Colón 617, Mza. 243330.
6|1F|38821|7|1

A ESTRENAR vendo amplio departamento 3 dormitorios, garaje, terraza. Ver y tratar de 10 a 13 hs. Chile 2147 - Ciudad.
5|1|F|38717|7|1

A $ 650.000, T. $ 1.300.000, Dorrego, casa 2 plantas, desocupada; Li 2 baños, 4 dormitorios

A $ 500.000, T. $ 850.000, oportunidad para comprar ya. Antisísmica. Muy b|estado, ½ cuadra Higuerita. Frente B|Sta. Ana. L|comedor, amplia c|comedor, 3 dormitorios, cochera, amplio patio. Provivienda - Perú 1214.
6|1|C|698|6|1

AMPLIFICADORES cambiadores auto Estereo, parlantes, auto radios, discos. Fábrica. Financiación Alem 265.
30|12|C|09|6|1

AQUI Villa Jovita: Casa 4 ambientes, servicios completos, 300.000, saldo dos años. Oliveri. Lunes adelante. Alvear 1823, Villa Hipódromo
4|1|C|168|6|1

ANTISISMICA desocupada, tres dormitorios, living. Oportunidad. Facilidades. Guarna. Olascoaga 389. Ciudad.
5|1|C|394|7|1

ANTISISMICA ciudad 2 dormitorios, dependencias, anticipo 50.000.000, José Federico Moreno 1575.
6|1|F|38815|7|1

ANTISISMICA 2 dormitorios, dependencias, primer Barrio Empleados de Comercio. Anticipo 50.000.000. Saldo 2 años. José Federico Moreno 1575.
6|1|F|38817|7|1

AVDA. SAN MARTIN, Godoy Cruz, antisísmica, 2 plantas, ideal para clínica, sindicato o Instituto Educacional, consultorios, toilette living comedor, 4 dormitorios, 2 baños, cocina comedor, comedor diario, lavandería, garaje, dep. servicio, jardín. Contado y facilidades. Mengoni. Colón 428. Tel. 246295.
6|1|F|38808|6|1

ATENCION: vendo sobre Avenida San Martín Las Heras cerca ciudad, 2.200 m2. terreno con casa y departamento. Oportunidad, total $ 1.650.000 J. Cecco. Colón 617. Mza. 243330.
6|1|F|38823|6|1

ANTISISMICA Barrio Trapiche 3 dormitorios, living, jardín, garaje. Troglia vende. Hammarskjold 774. Tel. 240131.
6|1|C|643|6|1

ANTISISMICA categoría, 1|comedor, 3 dormitorios, comedor diario, cochera, etc., Sección 6ª, antisísmica, 1|comedor, 2 dormitorios, cocina comedor, etc., G. Cruz. Dpto., 1|comedor, 2 dormitorios, planta baja, frontal. Disponible casas, permuto. Pacheco. 241284. 25 de Mayo 652, Cdad., (Pasaje).
6|1|C|690|6|1

APURADO vendo vivienda sin terreno, Godoy Cruz. Recibo automotor, artículos del hogar. T. 244504. Pivetta.
6|1|C|732|6|1

BARRIO Bombal vendo casa tres dormitorios, dependencias. Desocupada. Salta 1743.

BARRIO Santa Ana, antisísmica 1 planta, living comedor, 2 dormitorios, cocina comedor, baño, lavandería, cochera para 2 vehículos, jardín. Mengoni. Colón 428. Tel. 246205.
6|1|F|38806|6|1

BANCO y contado, vendo antisísmica nueva, dos dormitorios. - Dorrego. Tel. 222508.
6|1|F|38874|6|1

Bº CANO, vendo Dpto. un chiche, c|facilidades. Aocana, Don Bosco 286.
6|1|C|720|6|1

COMPRO casa urgente antisísmica, t|servicios, pavimento. Contado 50%, saldo corto plazo. Provivienda. Perú 1214. T. 218277, 255813, 258054.
5|1|C|166|7|1

CASA 3 dormitorios vendo. Benavente 4457. Villa Nueva - Tel. 261155.
4|1|F|38359|6|1

COMPRAMOS urgente casa modesta. - Pagamos al contado. Córdoba 154, Ciudad. Tel. 254996
5|1|F|38724|9|1

CENTRALISIMA, antisísmica, 2 plantas, living comedor, amplia cocina, toilete, sala de espera, consultorio, baño, garaje, dependencias de servicio, sótano, P.A. 3 dormitorios, 2 baños. Contado facilidades. Mengoni. Colón 428. Tel. 246295.
6|1|F|38810|6|1

COMPRAMOS casita Las Heras, Guaymallén, Luzuriaga, Gutiérrez, pago contado. 221252.
6|1|C|630|6|1

COMPRO casa particularmente preferible Plan Banco. Teléfono 240564.
6|C|671|6|1

CAMBIO lote en Bº S. Ana por automóvil o camioneta. Lavalle 333 Cdad.
6|1|C|668|7|1

COMPRO terreno céntrico, 500 a 800 metros, al contado. Escribir Poste restante A.J. (5).
6|1|C|672|673|6|1|D.

CASA zona alcoholera, Maipú, 400 metros, total 350.000. Teléfono 220800.
6|1|F|37469|6|1

DUEÑO vende casa barata. Recibo automotor. Godoy 80 - Las Heras.
6|1|C|537|8|1

DUEÑO vende en 4ta. Sección, hermosa casa interna, 3 dormitorios, amplia cocina, 2 baños, todos los servicios. Jujuy 567. Casa 5.
6|1|C|575|6|1

DUEÑO vende departamento interno mixto en San José. Recibo vehículo. Pedernera 655 - San José.
6|1|C|556|6|1

DORREGO, antisísmica 1 planta, living comedor, 3 dormitorios, baño, cocina, lavandería y baño de servicio, cochera, contado y facilidades. Mengoni. Colón 428. Tel. 246295.
6|1F|38809|6|1

DEPARTAMENTO a estrenar frontal, a mts. Correo Central. Living comedor, 2 dormitorios, baño, cocina, lavandería. Mengoni. Colón 428, Tel. 246295.
6|1|F|38807|6|1

"DONDE nadie vende" antisísmica 3 dormitorios 2 baños, amplia cochera y jardín, en Barrio Maestros (Kolton) pegado Loteo Arizu. $ 2.300.000 financiado o $ 1.950.000 contado. Otra Bancario californiana, 2 dormitorios (falta pintura) $ 1.100.000 facilidades. Otra antisísmica modesta $ 230.000 contado $ 90.000 facilidades. Otra estrenar. Benegas $ 1.250.000 contado y otras estrenar, gran categoría, regios jardines. "Benturino". Colón 659 (Lugones). Tel. 246927.
6|1|F|38824|6|1

DEPTO. Espejo c|San Martín, 2 dorm. $ 190.000.000; local p|negocio u oficinas s|Gral. Paz pesos 230.000.000; galpón s|terminar s| San Martín Las Heras $ 82.000.000 Canizo Puebla. Tel. 247949.
6|1|F|38834|6|1

DEPARTAMENTO antisísmico, 2 dormitorios, dependencias. Total $ 28.000.000. Recibo automóvil. - José Federico Moreno 1575.
6|1|F|38877|8|1

EN LAS HERAS 30 magníficos lotes, todos los servicios, s|calle Mitre y otras, a mts. San Martín. Contado y facilidades. Tratar: Mirasol. Chile 885, Mendoza.
5|1|C|093|7|1

EDIFICIO a terminar 1.300 m2. cubiertos centro Luján. Troglia vende. Hammarskjold 774. Teléfono 240131.
6|1|C|643|6|1

EN VILLA NUEVA hermosa casa antisísmica 3 dormitorios con placard, comedor, cocina - comedor, baño instalado amplísima cochera frente y fondo con jardín, permuto por casa o departamento en ciudad. Jujuy 123 Ciudad.
6|1|T|01248|7|1

FINCA vendo 15 Has. en Costa de Araujo tierra para chacra una hermosa casa, un galpón, un pozo con salida de 8" motor Diar 42 HP, nuevo derecho de agua, una rastra de 28 discos, un arado de 3 rejas. Precio $ 100.000 la Ha. 50 % al contado y el resto facilidad. Avellaneda 337 Villa Nueva. Tel. 260012.
6|1|T|01218|6|1

FINCA compro, viña, chacra, 10 o 30 hectáreas, al contado. Poste restante A.J. (5).
6|1|C|672|673|6|1|D.

FINQUITA 4 hectáreas viña tinta mezcla, 1.200 quintales. Vendo. Salta 1743
6|1|C|530|6|1

¡INVIERTA! Potrerillos, Las Vegas, 490 metros, baratísimo. Alfredo Baccarelli. San Martín 1070. Tels. 291830 - 251398.
6|1|C|531|6|1

¡INVIERTA! 205 metros con 11.53 frente a 600 metros Hipódromo, pavimento. $ 25.000.000 $ 13.000.000 boleto y $ 4.500.000 escritura y facilidades. Alfredo Baccarelli. San Martín 1070 291830 - 251398.
6|1|C|531|6|1

"LOTES" en Trapiche, Pécora, Dorrego, Uspallata 238 m2 centro comercial, Chacras Coria, Santa Anita, G. Cruz, La Floresta, G. Cruz, Las Heras, "Benturino". Colón 659. Tel. 246927 (Martillero Lugones).
6|1|F|38825|6|1

LOTE comercial y casa corte antiguo compro contado inmediato. Teléfono 231509. Sr. Hermida 9 de Julio 1146.
4|1|C|137|8|1

LOTE 5ta. Sección, 1.000 m2. Total 280.000.000. Propietario. Teléfono 293699.
4|1|C|172|10|1

LOTE Vistalba sobre pavimento. 700 metros. 280.000 total. - Sal-

LOTE 1ra. Sección 52 frente, 9 metros fondo. Vendo. Salta 1743.
6|1|C|530|6|1

LOTES Chacras de Coria 400 - 600 y 960 m2, Troglia vende. Hammarskjold 774. T. 240131.
6|1|C|643|6|1

LOCAL compro, únicamente radio céntrico, al contado. Poste restante A.J. (5).
6|1|C|672|673|6|1|D.

LOTE ciudad, 200 metros, todo servicio, oportunidad. Vende Weizman. 225955.
6|1|C|724|6|1

PERMUTO casa por finca más de 4 Has. con agua. Calle Maestro Bonino Nº 2435 Bº Suárez Godoy Cruz.
6|1|C|570|6|1

SIN INTERMEDIARIOS vendo cómoda casa desocupada centro G. Cruz, 3 dorm., garaje y depend. Todos los servicios. Pesos 750.000, contado $ 500.000, saldo convenir. Tratar de 8 a 20 hs. Rep. del Líbado 565, G. Cruz.
3|1|C|834|6|1

VENDO lotes Ciudad y Chacras de Coria. 600 hasta 2 hectáreas. 258645.
51|C|519|520|6|1|AD

VENDO Finca Cruz de Piedra. 258645.
51|C|519|520|6|1|AD

VENDO Dpto. por ausentarme. 258645.
51|C|519|520|6|1|AD

VENDO departamento, 3 dormitorios, 2 baños, cochera cerca de V. Zapata y Salta, total $ 2.100.000 c|facilidades, J. Cecco, Colón 617 Mza. 243330.
6|1|F|38819|7|1

VENDO casa tratar en la misma Hipólito Yrigoyen 1471. San Rafael.
6|1|F|38826|6|1

VENDO lote interno cerquita coronel Díaz dos piezas acepto automotor. Alberdi 135.
6|5|C|624|6|1|D

VENDO galpón 100m2 cubiertos sobre terreno de 280 metros, agua corriente fuerza motriz en Las Heras. Castellanos 447. Dorrego.
6|1|T|01247|7|1

VENDO lote, 6ª, plan Coop. A. y E. Sup. 10x20 6ª Recibo materiales de construcción. Tratar: Tel. 224539.
6|1|C|679|8|1

VENDO bodega a 25 kms. ciudad. 5.000.000 litros. Piletas, maquinarias, casa, terreno 2.700 metros con facilidades. Carril Nacional 6740, R. de la Cruz.
6|1|F|40106|6|1

Compra y Venta de Negocios en General

AUTOSERVICE, lo más importante de la zona, con casa ladrillo, galpones, lleno de mercaderías, venta mensual $ 80.000.000 m|n. Vendo todo englobado $ 300 millones m|n. Saldo convenir, permuto por finca, casa. Minni. Bandera de los Andes 2829. Atendemos 10 a 13.
6|1|F|40117|6|1

BOUTIQUE buena ubicación llaves e instalaciones total pesos 10.000.000. Tratar Salta 673 Cdad.
6|1|T|01228|8|1

COMPRAMOS urgente negocio, p| numerosos pedidos n|clientes. - Córdoba 154, Ciudad, T. 254996.
5|1|F|38729|9|1

DESPENSA Fiambrería, ciudad, instalaciones, mercaderías, anticipo 15.000.000. José Federico Moreno 1575.
6|1|F|38811|7|1

EXCELENTE oportunidad Carrito Bar por ausentarme líquido. Perito Moreno 214, Godoy Cruz.
6|1|C|635|6|1

MERCADO con propiedad, teléfono, instalaciones anticipo pesos 35.000.000, Saldo 2 años. Total 75.000.000. José Federico Moreno Nº 1575.
6|1|F|38813|7|1

SUPERMERCADO, Ciudad, galpones en alquiler, vendo, facilidades, recibo casa, lotes, finca, automotores y otro en San José. Minni - Bandera de los Andes 2829. Atendemos de 10 a 13.
6|1|F|40118|6|1

SIN INTERMEDIARIOS vendo alojamiento c|6 habitaciones y anexo Carrito bar, p|centro; Aristides Villanueva 217, Cdad.
6|1|C|713|6|1

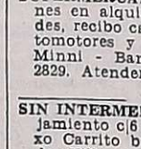

Compra y Venta de Muebles

BENTURINO, tel 244335-248730 ofrezca muebles, antigüedades artículos en general Colón 669
3 3 P Pte

SEILA Tel. 247447 - Martillero Tiburcio Benegas 776 ofrezca muebles, artículos hogar, máquinas usadas dinero en el acto
11 2 F 6992 Pte

AMITRANO martillero Telef 247711 Aristides Villanueva 332 ofrezca muebles, antigüedades maquinarias, artículos generales Pagamos mejor Anticipamos dinero
9 6 P 2225 Pte

ANTIGUEDADES muebles, cosas nuevas y viejas en general. Sulpacha 412, Ciudad.
19|12|C|118|21|1

VENDO juego dormitorio, cama individual, roperos, alacena, cocina, filmadora Bell Howell. Av. España 1521 1er. Piso. Dpto. 3, Ciudad, Tel. 214605.
6|1|C|579|6|1

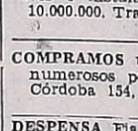

Compra y Venta de Automotores y Cubiertas

A. VENDEMOS - permutamos: cien unidades. Automóviles, Pick-ups, Jeeps, Estancieras, ómnibus, camiones diesel, nafteros, volcadores, ruteros, balancines, tractores. Todas las marcas y modelos, para distintas necesidades y posibilidades. Visite gigantesca exposición "Miguel Angel Riccieri Automotores". San Luis 540.

A GRAN oportunidad Fiat 110|1200 en buen estado, vendo. Lavalle 475 - Godoy Cruz.
6|1|C|518|7|1

A CARROCERIA 3,70 metros playa vendo urgente cualquier precio. Godoy Cruz 1077 S. José.
6|1|T|01222|6|1

A FIAT 600/67 vendo impecable Italia 1741. Trapiche.
6|1|C|613|6|1

A PARTICULAR compro Fiat 600, Renault 4-L o similar, modelo 62 al 66. Maipú 468 Cdad., Mza.
6|1|C|715|6|1

A CONTADO compro automóvil mediano, moderno. Beltrán 103. Godoy Cruz.
6|1|F|37465|6|1

ATENCION Falcon 1964 de Lujo, radio, calefacción, vendo oportunidad. Coronel Plaza 651.
6|1|T|1243|6|1

AMPLIFICADORES, cambiadores, auto Estereo, parlantes, auto-radios, discos, casettes, magazines. Alem 265.
30|12|C|96|6|1

AMI 8 m. 1973 pocos km. Vendo a particular. San Martín Sur 80, G. Cruz. 221087.
5|1|F|37445|6|1

AMI 8/73 primera mano, flamante, vendo. Lavalle 333 Cdad.
6|1|C|668|7|1

ACOPLADO 3 ejes, carrocería carpa, como nuevo, venta urgente. Minni. Bandera de los Andes 2829.
6|1|F|40110|6|1

COMPRO unidades usadas, modelo 62 en adelante. Buenos Aires 344, Mza.
1|10|F|31470|Pte.

COUPE Dodge RT. 75, vendo. Benavente 4457, Villa Nueva. Tel. 261155.
4|1|F|38375|6|1

CASILLA - ómnibus Leyland sin motor, para obreros vendo. Teléf. 215727.
4|1|C|2[illegible]|6|1

COMPRO Fiat 1500, 1600, Peugeot, Citroën o similar 66-73. Pago total efectivo. Entre Ríos 208, Dpto. A.
5|1|C|239|6|1

CUBIERTAS vendo dos nuevas 775x15 y dos recauchutadas 815 por 15. Hammarskjold 774. Teléfono 240131.
6|1|C|643|6|1

COMPRO camioneta doble cabina. Ford o Dodge en buen estado. Rioja 1891 Ciudad. Horario de Comercio.
6|1|C|652|8|1

CITROEN Mehari 73 pocos kilómetros, vendo. Lavalle 333 Cdad.
6|1|C|668|7|1

COMPRO Fiat 1600, Peugeot 404 o Fairlane 500 contado. Lavalle 333 Cdad.
6|1|C|668|6|1

CAMIONETA Chevrolet 1970 estado impecable. Vendo - Permuto. Don Bosco 40.
6|1|C|667|7|1

CAMION Bedford modelo 1961, carrocería metálica, volquete, impecable, vendo urgente. Recibiría permuta. - Manzana 17, casa 20 - Barrio SUPE - Godoy Cruz.
6|1|T|1254|6|1

CUPE Chevy 74, aire acondicionado, vendo, permuto. Catamarca 373.
6|1|C|615|7|1

CUPE Fiat 1500 - 1967 flamante. Montecaseros 1403.
6|1|C|619|6|1

CAMION Chevrolet 1971 motor Mercedes Benz 1114 1974 como nuevo, vendo. Facilidades. Recibo camioneta, tractor. Minni. Bandera de los Andes 2829.
6|1|F|40111|6|1

CITROEN 0 Km. Vendo contado o permuto. Jorge A. Calle 742. - Tel. 216105.
6|1|C|686|687|7|1

CITROEN 3 CV 1968 vendo. San Martín 1187 (playa). Mza.
6|1|C|688|6|1

CAMIONES Mercedes Benz modelos 54 - 61 y 62 con volquetes y o carrocería alta. Recibo automóvil - Pic-up, financio. - Olegario V. Andrade 641. Ciudad.
6|1|C|696|7|1

CAMION Dodge 1964, volquete, motor nuevo. Recibo automotor. Teléfono 220800.
6|1|F|37468|6|1

CAMION Dodge 60 c|volquete c| baja, c|dos motores, naftero y Perkins. Financio, permuto. - Olegario V. Andrade 641. Ciudad.
6|1|C|696|7|1

CUPE 6TX 73 una verdadera joya. Permuto por menor precio, financio, Olegario V. Andrade 641 Ciudad.
6|1|C|696|7|1

CAMIONETA Fiat 1971; Peugeot 1958; Chevrolet 1965, 1961; Baqueano 160, Jeep 1974-1960, Beltrán 103, Godoy Cruz.
6|1|F|37466|6|1

COMPRO Rastrojero o camioneta Ferrari 581, Gilén. T. 251395.
6|1|T|1258|6|1

COMPRO automóviles desde modelo 60 en adelante, pago de contado. Remedios Escalada de San Martín 1755, Alameda.
6|1|T|1255|7|1

COMPRO Fiat 1500 o 600 pago contado, particular. T. 254473.
6|1|C|723|6|1

CHEVROLET 37 y Dodge 41. Permuto. - Bra. de los Andes 4343, V. Nueva.
6|1|F|38885|9|1

CHEVROLET 1951 de lujo estado impecable, vendo. Aceptaría permuta. Clark 422 Ciudad.
6|1|C|645|6|1

DE CARLO 700 impecable vendo urgente. Clark 422 Ciudad.
6|1|C|645|6|1

D.K.W. Rural Unión, modelo 66 vendo buen estado, Godoy Cruz 3030, Guaymallén.
6|1|T|1257|7|1

ESTANCIERA 60, estado general bueno. Recibo menor precio, Financio. Olegario V. Andrade 641, Ciudad.
6|1|C|696|7|1

EQUIPO Chevrolet 1971, motor Mercedes Benz 1114 1974, acoplado, 3 ejes con carpas, estado como nuevo, Recibo camioneta o tractor. Minni. Bandera de los Andes 2829.
6|1|F|40107|6|1

FORD 250, 61, c|motor Perkins 71 vendo. Benavente 4457, Tel. 261155.
4|1|F|38367|6|1

**FIAT

LIBROS PARA TODO PUBLICO

Consúltenos su inquietud sin buscar ni perder tiempo. Otorgamos créditos por colecciones. Llámenos al tel. 231618 de 8 a 12 horas. - También ventas por mayor a organizaciones.

4|1|F|38327|6|1

ORO

COMPRO - VENDO

A particulares e inversores, 24 K., 18 K., 14 K. Oro bajo, pagamos mejor cotización. San Martín 1027 - Local 70 - Galerías Plazza - Mendoza.

5|1|C|375|9|1

Reserve Ahora SU MOTOR PERKINS

DE ESTA FORMA AGILIZARA SU ENTREGA

motores y equipos s.a.

JOSE V. ZAPATA 450 - TEL. 241320 - MENDOZA

CONSTRUIMOS

*CASAS DE CAMPO
*CASAS DE FIN DE SEMANA
*ALBERGUE PARA OBREROS *PILETAS *MOTELES

DISPONEMOS LOTES ZONA RESIDENCIAL PARA CONSTRUIR SU VIVIENDA FAMILIAR.
Informes: LOCALIZACION
de lunes a sábados de 8 a 12
y de 16 a 20 hs. domingos de 9 a 13.

TELEFONO 262557
AVDA. LIBERTAD Y PEDRO DEL CASTILLO VILLA NUEVA - GLLEN.

L. Pagés

Necesito Señorita

Buena Presencia, para Disc Jockey y Barman. Sueldo 700.000 % mensual. Presentarse en Bolte Bongó Club - Sarmiento 244, Ciudad, de 22,30 horas en adelante.

5|1|C|306|6|1

VENDO FOTOCOPIADORA

CANON - GARANTIDA
PARTE CONTADO Y FACILIDADES A 10 MESES
JUJUY 138 — MENDOZA

4|1|F|38582|7|1

Liquido Lavadora

Semi Automática Walmarco, 2 filtros - 4.000 botellas hora. Tratar:
TELEFONO 215943

5|1|C|404|7|1

DROGAS BERMEJO

Cerrará por vacaciones desde el 17/1 al 31 enero. Compramos envases: damajuanas grandes c/esqueleto, plásticos y botellas.
SAN MARTIN 1089 - GODOY CRUZ - TELEFONOS: 223172 - 220624

4|1|F|38336|9|1

COMPRO DPTO. - SALON

Oficinas y cocheras céntricas. Operaciones particulares inmediatas. ARMANDO BERMEJO. SAN MARTIN 1089 GODOY CRUZ. TELEFONOS: 223172 - 220624.

4|1|F|38343|9|1

ORO

Compramos Mejor Precio A PARTICULARES Y COMERCIANTES
GALERIA TONSA - LOCAL A-14
10|11|F|25526 Pte

TALLERES ALEM

Fabrica y vende chapas estampadas y molduras perfiladas.
ALEM 1680 - GODOY CRUZ
TELEFONO 227540

5|1|C|899|11|1

COMPRO CAJA FUERTE

PAGO CONTADO
TELEFONO 215875

6|1|C|577|6|1

COMPRO AUTOS MEDIANOS y CHICOS

Modelos 1968 en Adelante
— CONTADO —
SAN LORENZO 338

6|1|C|589|6|1

Necesito Maestro Amasador Panadero

BELGRANO 205
GODOY CRUZ

6|1|C|529|6|1

ORO

SOMOS UNICOS EN PRECIO INTERNACIONAL
— RESERVA TOTAL —
GARIBALDI 118 - P. 2 - LOCAL 2
MENDOZA

6|1|C|143|7|1

TECHO

Confíe su techo a Empresa Eduardo Sánchez. Soluciones rápidas. Precio sin competencia. Teléfono 248975.

6|1|T|01224|6|1

¡¡INVERSORES!!

p/CENTRO GENERAL ALVEAR

Salón 8 x 15 y Dpto. 3 dorm. 335 m2. cubiertos.
ALFREDO BACCARELLI - San Martín 1070 - MZA.
T. E. 291830 - 251398

6|1|C|586|6|1

SUZUKI 250 cc.

VENDO
EXCELENTE ESTADO
DON BOSCO 40 - CIUDAD

6|1|C|704|6|1

Sobre AVDA. SAN MARTIN Céntrica
EN CUOTAS Desocupada. Salón, dep. y 2 habit. y baño. 330 m2.. (Edific. antigua).
VENDO URGENTE - TELEFONO 245799 - Sr. EFIMENCO

6|1|C|622|6|1

AUTOMOTORES USADOS

— COMPRO CONTADO —
TELEFONO 21874 — SAN MARTIN — MENDOZA

6|1|F|38829|10|1|A

PISO FRONTAL - UNICO - 100 m- cub.

én el Km. 0 de Mza. Amoblado, cortinado y alfombrado, 2 salas espera, 3 privados, cocina y baño. Transfiero a: Cías., Empresas, Ofic. etc.
Inf. ALFREDO BACCARELLI - SAN MARTIN 1070 - MZA. - TEL. 291830 - 251398

6|1|C|585|6|1

Arregle su Techo con Camilo González

Techados asfálticos de 1ª calidad y como terminación plastificado, único en Mendoza. Mariano Moreno 655 TEL. 225750 - Corralón Florentini

6|1|F|37471|6|1

TIERRA GRATIS

CARGADA
SOBRE CAMION

Pedro Molina 493 - Mendoza

6|1|F|37477|6|1

VENDO
FIAT 1600
Mod. 1971 - UNA SOLA MANO
TALLER SCLAVI
CARRODILLA

6|1|C|727|6|1

COMPRO AJOS

O permuto por lote, automotores, rastra disco, acopladito 2 ejes o por motor Perkins. Tratar San Martín Sur 1055 - Godoy Cruz

6|1|F|37457|11|1

LADRILLONES

VENDO
DE PRIMERA A 3,30 c/u
PUESTO EN OBRA
MARMOL 350 - LAS HERAS
(Altura Mitre al 1000)

6|1|C|729|7|1

GALPON EN TUNUYAN

Importante empresa necesita alquilar galpón para depósito en radio céntrico. Mínimo 150 m2. cubiertos, entrada para camiones.
TUNUYAN: Sr. Nebot - Hotel Mestra
MENDOZA: Teléfono 222009

6|1|F|38867|8|1

RECORTE ESTO

¡Jubílese y a vivir tranquilo! Su jubilación tramitamos con dinamismo. Lunes a viernes 17 a 20 horas. Garibaldi 118 - Piso 2º - Local 2 - Mendoza.

6|1|C|143|7|1

CITROËN LE CONVIENE MAS!

CONCESIONARIO OFICIAL
ALFREDO GRISPO e hijos sacifa

AHORA EN SUS DOS DIRECCIONES:
● VICENTE LOPEZ 443 - (Por SALTA al 800) - TEL. 247327 - MZA.
● COLON 157 - TEL. 240505 - MZA.

AVISOS CLASIFICADOS

(Viene de la Pág. anterior)

Ventas Varias

REGALO colosal juego living "Colonial" en fina tela, $ 17.000. Facilidades. Huarpes 1764.
5|1|C|411|6|1

REGALESE un carstéreo Norman Kenia $ 8.000 Sonix Autorradio. Paso de los Andes 50. Godoy Cruz.
6|1|C|680|7|1

SOLDADORA eléctrica, cargador de baterías, vendo. Paso de los Andes 50. Godoy Cruz.
6|1|C|680|6|1

SE VENDE heladera Siam 4 puertas. Neuquén 123. Las Heras.
5|1|C|312|6|1

SE VENDE un compresor de 1|2 H. P. muy buen estado. Precio 1.300.000 m|n. Río Negro 2218 Guaymallén, Pedro Molina.
6|1|T|01237|6|1

TELEVISORES $ 790.000 y $ 590.000, combinados, stéreos, heladeras. Baldin, Catamarca 852, Mza.
4|1|C|754|6|1

TELEVISOR usado funcionando; puerta y ventana dos hojas completa vendo. Juan B. Justo 833. Mza.
6|1|C|571|6|1

VENDO Bajo en excelente estado. Tratar: H. Yrigoyen 398 de Godoy Cruz.
6|1|C|640|6|1

VENDO living, secarropas, 2 bicicletas, tocadiscos y cómoda. - Olascoaga 1136, Las Heras. Lucero.
6|1|C|655|6|1

VENDO perrito Pekinés 3 meses. Pueyrredón 408, Dorrego.
6|1|C|657|8|1

VENDO calefón "Orbis" instantáneo; máquina vainillar, puntilla Singer. Alberdi 135.
6|1|C|624|625|6|1|D

VENDO estructura tinglado 7,30 por 10. Tratar Matienzo 1428 Godoy Cruz.
6|1|C|573|8|1

VENDO de demolición maderas, soleras, tanques, piletas, caños, cañas, rollizos, álamo trabajado. Colombia 1111. G. Cruz. V. Hipódromo.
6|1|C|590|6|1

VENDO piano Steinway y Sons, 88 teclas, 3 pedales, impecable, para exigentes. Colombia 1111. V. Hipódromo. G. Cruz.
6|1|C|590|6|1

VENDO cachoro pointer. Tratar: Infanta de S. Martín. M.-9, 26 o Rivadavia 224. Martes y miércoles, de 16 a 19.30. Srta. Bobos.
6|1|C|675|6|1

Compras Varias

... AMITRANO - Martillero, Tel. 711. Aristides Villanueva 332, ...ezca muebles, antigüedades, ...quinarias, artículos generales. Pagamos mejor. Anticipamos dinero.
9|6|F|12224|Pte.

...NTURINO. Martillero. Teléf. 730 y 244333. Av. Colón 669 ...ezca muebles, antigüedades, ...ículos de hogar. Anticipo di...ero.
2|1|F|7828|Pte.

...ELLA Martilleros. Tel. 247447, ...urcio Benegas 776 ofrezca ...ebles, artículos hogar, máquinas usadas. - Dinero en el ...omento.
11|2|F|36991|Pte.

...AJES, sacos, camisas, pantalones, pullovers, vestidos, colchones, bicicletas. Teléfono 262324. ...alardo.
5|1|C|270|8|1

COMPRO al contado instrumentos musicales y accesorios. ...: 243533 y 291444. Pedir 3º ... Llamar de 21 a 23 horas.
3|1|C|228|229|9|1|D

COMPRO chatarra, metales, vehículos para desarmar. Retiro domicilio. Teléf. 261743.
4|1|F|xxx|13|1|D.

COMPRO extractor para miel. San ...rtín 8260. Carrodilla.
6|1|C|565|6|1

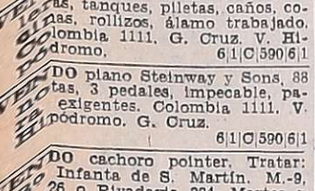

Combinados, Cambiadores y Televisores

...IFICADORES cambiadores ...o stéreo, parlantes, auto ra..., discos, cassettes, magazi... Alem 265.
30|12|C|96|6|1

...IE el tubo de su televisor y ...uelo a crédito. Garibaldi 374 ...fono 248066.
10|2|F|31631|Pte.

Ocupaciones Varias Pedidas

A CHOFERES para reparto con carnet profesional carga pesada, necesitamos. Rodolfo Montero Cuervo S.A., Avda. de Acceso 2085, Villa Nueva, Gllén. Teléf. 262302.
5|1|C|204|6|1

A VENDEDORA muy práctica lencería, confecciones, necesito. - San Martín 1657.
6|1|T|1223|6|1

A OFICIAL chapista competente necesito, doy trabajo a porcentaje. Adolfo Calle 86. Dorrego. - Guaymallén.
6|1|T|1245|7|1

A EMPLEADO para gomería necesito práctico en reparación pinchaduras. San Martín 67, Las Heras, metros Cnel. Díaz.
6|1|C|729|7|1

APRENDIZ 15 años, para imprenta medio día. Necesito, San Martín 256, Godoy Cruz.
6|1|T|1260|6|1

CASEROS matrimonio sin o un hijo. Hombre trabajo efectivo afuera. Bodegas Giuzzo, micro 20 terminal. De 18 a 20 hs.
6|1|C|620|6|1

CHOFERES - repartidores necesitamos para soda y gaseosas. Trabajo efectivo. Presentarse 7 - 12 y 18 - 20 hs. Mármol 1748. G. Cruz.
6|1|C|581|6|1

CHICA de 13 a 17 años, para dama de compañía. Sueldo, casa, comida. Tratar de 13 a 16 hs. - Garibaldi 239. Cdad.
6|1|C|540|7|1

EMPLEADO para depósito por medio día. Escribir datos personales a Pte. Rte. Diario LOS ANDES "Gerente" (36).
6|1|C|591|6|1

FANTASTICO sueldo!! Club nocturno necesita 10 señoritas para inaugurar, presentarse en Gral. Paz 601. "Marabú".
5|1|C|561|562|8|1|D

GOMERIA "El Turista" necesito oficial electricista del automotor. Presentarse desde las 16 hs. en adelante. Juan Gualberto Godoy 519. Godoy Cruz, Mza.
6|1|C|429|7|1

IDONEA de farmacia necesito. - Pellegrini 1247. Godoy Cruz. Teléfono 290556.
6|1|T|1226|7|1

JOVENES ambos sexos experiencia montaje circuitos impresos todo audio. Alem 265.
6|1|C|627|6|1

NECESITO medio oficial gomero. Colón 121. Ciudad.
6|1|T|1249|6|1

NECESITO lustradores de muebles. Moreno 3202. Ciudad. Micro 15 A.
6|1|C|628|6|1

NECESITO cortador de carne o chico sepa desarmar. Mercado Chacabuco puestos 1 y 2. Godoy Cruz.
6|6|C|629|6|1

NECESITO oficial albañil y ayudante. Olascoaga 965. S. José.
6|1|C|568|6|1

NECESITO relojero a porcentaje, con|sin herramientas. Carril Ponce 139. Rodeo de la Cruz.
5|1|F|14949|7|1|D

NECESITO oficiales muebleros para trabajar al tanto en muebles en serie. 7 a 12 y 16 a 20, calle Pampa 3755. Villa Nueva. Guaymallén. Teléfono 260053.
6|1|T|1220|7|1

NECESITO oficial electricista. De 12.30 a 14 hs. Sarmiento 670. Gllén.
6|1|F|38895|6|1

NECESITO peluquera con experiencia. Av. Libertad 843. Villa Nueva.
6|1|F|38896|7|1

NECESITO oficial lustrador. Las Cañas 365. Dorrego. Guaymallén.
6|1|F|40104|6|1

OFICIAL y medio oficial gomero necesita Gomería Burgos. Avda. San Martín 2833. Teléfono 256034. Mendoza.
6|1|T|1231|7|1

OFICIALES y ayudantes electricistas para instalaciones domiciliarias, se necesita. Manuel Moreno 334 - Godoy Cruz.
6|1|C|548|7|1

OFICIALES montadores para línea de 13,2 KV, se necesita. Manuel Moreno 334. Godoy Cruz.
6|1|C|548|7|1

OFICIAL carpintero y mueblero necesito urgente. Cervantes 2011 San José Guaymallén (Continuación Pedro Molina).
6|1|F|37473|6|1

OFICIAL carpintería metálica necesito urgente Cervantes 2011 San José, Guaymallén (Continuación Pedro Molina).
6|1|F|37472|6|1

PANTALONERA necesito, de medida. San Martín 1425. Galería Bamac, 49 piso, local 42.
6|1|C|689|7|1

PARRILLERO sandwichero, mozo y lavacopas, necesito, competentes, San Martín 2467, Ciudad.
6|1|F|37470|6|1

SE NECESITA un cocinero, Club Los Corralitos. Tomar micro 53. Sueldo a convenir, a partir día martes 18.30 hs.
6|1|C|598|6|1

SRA. O SRTA. entre 40 a 45 años de edad, para cuidar enferma, no es necesario sea enfermera, sueldo $ 500.000 sin retiro, con referencias, preferentemente sin familia, sepa algo de cocina. Vicente López 443, por Salta al 800 de Ciudad.
5|11|F|38699|6|1

SE NECESITA medio oficial tornero. Salta 712. G. Cruz. Teléf. 223432.
5|1|C|535|736|7|1|D

SEÑORITAS para trabajos manuales se necesita, presentarse hoy de 8 a 12 hs. Figueroa Alcorta 565 G. Cruz.
6|1|F|37475|6|1

SEÑORITAS mayores de 18 años para Club nocturno, sueldo mensual 1.500.000. San Martín 80. - Dpto. 13.
6|1|C|603|7|1

TAPICEROS, oficiales necesito. - Tucumán 536. Ciudad.
6|1|C|617|6|1

OFRECIDOS

BUSCO persona tenga trabajo torno. Tel. 252891.
4|1|C|992|6|1

DISPONGO camión 10 Tn. con cosechadores, para próxima cosecha. Pueyrredón 408. Dgo.
6|1|C|657|8|1

ENCARGADO planta agua, cuidador o casero, ofrécese con vivienda, referencias. Gualberto Godoy 3925. Bº Comercio. Villa Nueva.
5|1|C|352|7|1

MATRIMONIO con un hijo se ofrece para casero en radio ciudad o departamentos vecinos, también como sereno establecimiento industrial, con vivienda, obligaciones a convenir, tratar: teléfono 258361, de 17.30 a 20.30.
6|1|C|621|6|1

PERSONA educada, culta, con conocimientos importantes de Pedagogía, Sicología, Historia Universal y Argentina, Filosofía, Introducción al Derecho, inglés, etc., se ofrece como preceptor de niños y jóvenes. Teléf. 291452.
6|1|C|544|6|1

SEÑORA seria, responsable, cuida o acompaña niños y ancianos por hora. En casa de igual condición. Teléf. 242147.
6|1|C|569|6|1

SE OFRECE una familia para caseros en Mendoza (ciudad) o alrededores y cuidar animales menores mantener bien. M. Verdaguer 342, Las Heras. Mendoza.
6|1|C|646|647|6|1|D

Ofrecidos Varios

EMPRESA CENTRO
A DESTAPAR CLOACAS
Teléfonos 217622 y 255149

Desagües reparaciones y limpieza de calefones. - Destapo cañerías de agua caliente; plomería gasista. - Trabajos garantidos. Atendemos toda la provincia.
5|1|C|284|7|1

"ENRRI SERVICE"
DESTAPE DE CLOACAS
DE URGENCIA
— Teléfono 230680 —

Plomería, sopleteo de cañería de agua caliente, con equipos modernos. Limpieza de calefones.
6|1|C|681|6|1

EMPRESA GODOY CRUZ
DESTAPAR CLOACAS
— Teléfono 244064 —

Atiendo: Luján, Maipú, Chacras de Coria. Destapo cañerías de agua caliente con equipos modernos. Plomería, limpieza de calefones y cocinas.
6|1|C|681|6|1

"EMPRESA CIPOLLETTI"
DESTAPAR CLOACAS
Teléfono: 256965

A destapar cloacas, desagües, plomería, gas, instalaciones de calefones, destape instantáneo con equipo moderno de cañerías de agua caliente.
6|1|C|735|6|1

A DESTAPAR cloacas desagües, calefones gas, plomería. "Trabajos garantidos". Tel. 250617.
3|10|F|39365|Pte.

A DESAGOTE pozos cámaras sépticas destape cloacales cañería en general. La Moderna, teléf. 243865.
29|12|C|22|1

A DESTAPAR cloacas, cañerías, calefones, plomería gas. 242948. Juan B. Justo 564, Godoy Cruz.
4|1|C|547|10|1

A IMPERMEABILIZACIONES, arreglos de techos, albañilería en Gral., zinc. Facilidades - Garantía. T. 246767.
6|1|C|592|6|1

A ELECTRICISTA, instalaciones reparaciones generales. Service permanente garantido. Teléfono 259539.
6|1|C|664|7|1

A IMPERMEABILIZACION integral de techos, una/dos capas Velo Vidrio, tres capas impermeabilizante Colasfalt. Terminación Aluminio. Precio Accesible. Garantía Financiación. Teléono 260089.
6|1|C|631|10|1

A DESAGOTE pozos, cámaras sépticas, limpieza cañerías. UNIMEV. Teléfono 261743.
16|10|F|39829|Pte.

A PLOMERO, destape cañerías cloaca. Arreglo calefones gas. - Tel. 240058 o 223449.
17|12|C|440|14|1

A SU electricista llame 254779, instalaciones, reparaciones generales. Mantenimiento industrial.
27|12|C|150|8|1

A "ELECTRICISTAS" matriculado. Tel. 240058.
2|1|C|509|8|1

A CIELORRASOS económicos. Rápida colocación. Tel. 248874.
2|1|C|431|20|1

A HELADERAS, lavarropas. Reparaciones garantidas. Cayetano Silva 2938. Ciudad. - 250471.
2|1|C|465|20|4

A DOMICILIO: Servicio mecánico para artefactos hogar. Responsabilidad empresaria. - Teléfono 256683. (Horario comercio).
5|1|F|38701|9|1

A ELECTRICISTA, reparaciones. Instalaciones generales. Service permanente. Señor Acevedo. - Tel. 255243.
5|1|C|915|6|1

A DOMICILIO se ofrece plomero servicio rápido. Teléfono 259929 y 220322.
5|1|C|355|9|1

A MAQUINAS de coser arreglos garantizados. Taller integral visitas domiciliarias. Lamadrid 430 Teléfono 249178.
6|1|C|578|12|1

A DESTAPAR, cloaca, calefones a gas y plomería en general. Trabajo garantido, Tel. 250747.
6|1|C|659|7|1

A DOMICILIO reparamos heladeras familiares, comerciales, lavarropas, asesoramiento gratis. 260136.
6|1|F|38894-Pte.

ALBAÑILERIA, cierres de baldíos, colocación de pisos, impermeabilización de techos, yesería, pintura y empapelados Facilidades de pago Tel. 215744.
2|1|C|590|6|1

ALBAÑILERIA general: Impermeabilización techos. Trabajos urgentes. T. 226045.
5|1|C|849|7|1

ARREGLO techo losa, caña, zinc, pinturas empapelado. Recibo objetos a cuenta Tel. 262198.
6|1|C|639|7|1

ALBAÑIL techos, trabajos generales albañilería. Trabajos de urgencia. Tel. 250571.
6|1|C|730|6|1

COLCHONERO: Arreglo colchones pullman y de lana, toldos. Tel. 218989.
5|1|C|362|7|1

CIELORRASOS Premoldeados de yeso, rápida colocación. Económicos. Garantidos. Créditos. Teléfono 248874.
21|C|431|20|1

CONTABILIDADES, impuestos, sueldos, auditorías internas y externas. Tel. 262637. Desde 17 horas.
6|1|F|40112|10|1

EMPRESA de pintura precios módicos seriedad y rapidez, Teléf. 256348.
3|1|C|872|7|1

INSTALACION y reparación de persianas americanas. - Teléfono 259168.
5|1|C|307|6|1

MAQUINAS coser: Arregos en general. Precios módicos. Teléfono 254384.
3|1|C|675|9|1

PINTURA empapelados refacciones en general rapidez y seriedad. Tel. 230091.
31|12|C|350|7|1

PUERTAS y cerraduras arreglo a domicilio, garantía. Calle Alberdi 263, Mendoza, T. 216546.
5|1|C|400|9|1

PINTE su casa económicamente. Teléfono 225117.
6|1|T|01219|7|1

SE OFRECE pintor de obra. Lavalle 212. Ciudad.
6|1|C|514|6|1

TAPIZADOS toldos, arreglos. Tel. 245273.
6|1|C|376|8|1

Préstamos e Hipotecas

DINERO inmediato facilito, sobre artículos hogar y automóviles, teléfono 253460.
4|1|C|290|291|6|1|D

Educacionales

A ALUMNOS secundarios preparamos t|materias. Buenos Aires Nº 330. 5º F. Tel. 253639.
28|12|C|495|7|1

TURISMO

MAR DEL PLATA, Bologne Hotel. - 9 de Julio 2542. Tel. 38018. - Moderno, céntrico, baños privados, parque, 2 cuadras playa. Económico.
3|1|F|28135|6|1

RESIDENCIAL Dalias, baños privados, cochera $ 16.000. Teléfono 2387 - 25 de Mayo 3475, Mar del Plata.
6|1|C|699|7|1

CASAS RODANTES Y EMBARCACIONES

¡REGALO! casa rodante 4 cuchetas, 500 kg., equipada $ 13.500.000 únicamente contado. - 291830 - 251398.
6|1|C|531|6|1

TRAILER "ANAHI" Representante zona Cuyo: Jardín del Automóvil San Martín 1955, Godoy Cruz, Mza. Tel 290078 - 2448402 y 248279
18|10|F|99942|Pte

VENDO velero en perfectas condiciones. Balgorria 235, Benegas, G. Cruz.
5|1|C|899|6|1

Ley 11867

LEY 11867. — Enrique Alberto Bustos comunica que transferirá su negocio de Kiosco Juguetería y Regalos ubicado en Paso de los Andes 792, Godoy Cruz, al señor Rubén Antonio Corrales. Reclamos: España 1121 - Local 3 - Ciudad - Mendoza.
3|1|C|779|7|1

Foto Cine Grabadores

PROYECTOR cine norteamericano 8 - Super 8 20.000. Alte. Brown 3204. Bermejo. 261117.
6|1|C|600|6|1

VENDO Yashica 635. Ideal para murales. Contado únicamente. $ 20.000. San Lorenzo 1532, San José.
5|1|C|378|379|6|1|D

GUARDERIAS

PROFESORA de tejidos a máquina a domicilio, cálculos sencillos, turnos 226712 - 223820.
6|1|C|636|637|6|1|D

SE OFRECE señora joven y decente para cuidar niños por horas, llamar teléfono 253459.
5|1|C|542|6|1|AD

Compra y Venta de Libros

COMPRO libros secundarios, primarios, novelas. Hoy voy a domicilio. Teléfono 250801. Rivadavia 29 - Ciudad.
6|1|C|634|12|1

Labores Femeninas

PROFESORA chilena, como baby sister o atender enfermos, Teléono 254982.
6|1|C|654|7|1

Pensión y Piezas Amobladas

ALQUILO habitación amoblada, pesos 600.000. Juan de Dios Videla 754, ciudad.
6|1|C|634|6|1

ALQUILO pieza amuebiada, José M. Godoy 92, Las Heras, e 1 cuadra ciudad, micros 1-2-6-15.
6|1|C|650|6|1

ALOJAMIENTO muy distinguido casa familia a señor honorable. Tel. 257994.
6|1|T|1238|6|1

ALOJAMIENTO p|caballeros en casa fila, España 1927.
6|1|C|555|8|1

ALQUILO habitaciones amuebladas derecho cocina; cochería; tel. Fco. de la Reta 945, San José.
3|1|C|596|6|1|AD

CASA familia pensión para personas ancianas, distinguida. - Maza 661.
6|1|C|602|8|1

CASA familia alojamiento caballero $ 1.000 mensuales. Malpú 123 Godoy Cruz.
6|1|T|01242|9|1

CERCA plaza G. Cruz, doy hospedaje, hombres solos unicamente. Colón 317, G. Cruz.
6|1|C|643|6|1

CASA familia ofrece habitación amueblada, derecho cocina, matrimonio solo, personas mayores. Olegario Andrade 155. Las Heras. Micro 1 - 5 - 6.
6|1|C|706|6|1

DOY alojamiento en habitaciones amuebladas p|centro. Aristides Villanueva 217, Ciudad.
6|1|C|713|6|1

HOSPEDAJE caballro o dama. Montecaseros 362. G. Cruz. Tel. 222474.
6|1|C|707|6|1

HABITACION para empleado, 1|2 pensión, teléfono. Remedios Escalada 1312, Dorrego.
5|1|C|121|6|1

PENSION o alojamiento. Teléfono 259397. Ciudad.
6|1|C|719|6|1

SE ALQUILA pieza con cocina, en Julio A. Roca 415, Ciudad.
6|1|C|711|6|1

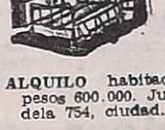

Arriendos y Cambios

A PROPIETARIOS indicamos como alquilar excelentemente. Además, aunque el inquilino no pague, Ud. igualmente cobra. Evítese dificultades. - Diríjase a quien inspira confianza. - Antes de alquilar, consúltenos, José Federico Moreno. Ex Director de la Cámara Alquileres. - San Lorenzo 332. Tel. 249745.
6|1|C|618|7|1

A ALQUILERES, 100% seguridad. Evite problemas de cobranza, cobre puntual, pague o no el inquilino usted cobra igual. Estas y otras ventajas le ofrecemos. Alquile por nuestro intermedio, ganará tranquilidad y seguridad. Visite nuestras oficinas o solicite tasador sin compromiso. Provivienda. Perú 1214. T. 218277, 258054 y 255813.
5|1|C|165|7|1

A PROPIETARIO directo empresa necesita hasta 10.000, casa, departamento - 230454.
4|1|C|88|6|1

A MATRIMONIO solo alquilo habitación cocina y baño. Pellegrini 724, Godoy Cruz.
6|1|T|01239|6|1

A DESEO alquilar casa o departamento urgente Guaymallén hasta $ 6.000, teléfono 216405.
6|1|T|01221|7|1

ALQUILAR necesitamos casa y departamento por 1 año, (2 garantes y depósito). Provivienda. Perú 1214 Tels. 218277, 255813 y 258054
6|1|C|601|8|1

ALQUILE su propiedad por nuestro intermedio con asesoramiento jurídico, contrato y amplias garantías, sin gastos para el propietario. Rioja 1927
4|1|F|38592|7|1

ALQUILO terreno 1.000 mts. 20 frente cerrado; ideal depósito, pieza y baño, sobre avenida. Teléfono 240282.
4|1|C|218|6|1

ALQUILO 1.000 m. terreno cerrado cerca de plaza G. Cruz con 2 galponcitos para depósito, expreso o corralón. San Martín Sur 80, G. Cruz. 224087.
5|1|F|37447|6|1

ALQUILO departamento de un ambiente, cocina y baño, pleno centro. J. Cecco, Colón 617, Mza. 243330.
5|1|F|38739|6|1

ALQUILO departamento amoblado, temporada, 1.000.000 mensuales. José Federico Moreno 1575.
6|1|F|38875|7|1

ALQUILO sobre calle Belgrano Godoy Cruz, galpón 600 m2 con pieza, baño, entrada vehículo, $ 19.000. Jujuy 123, ciudad.
6|1|T|1248|7|1

ALQUILO Dpto. categoría, estrenar $ 150.000, local p|negocio a|Rioja $ 150.000. Canizo Puebla. Tel. 247949.
6|1|F|38835|6|1

ALQUILO en 5ª Sección casa 3 dormitorios, comedor, living, cocina comedor, baño instalado, pieza, baño servicio, teléfono, $16.000. - Jujuy 123, Ciudad.
6|1|C|695|6|1

CHACRAS DE CORIA, alquilo mi casa, con teléfono. Llamar 245002.
6|1|C|693|6|1

DEPARTAMENTO amoblado, con teléfono, living, 2 dormitorios, cocina, baño de primera. Teléfono 240282.
4|1|C|218|6|1

DUEÑO alquila departamento, teléfono, 3 dormitorios living-comedor, cocina - comedor. Ver tratar Lavalle 256 Ciudad. Teléf. 215943.
3|1|C|550|12|1

JOVEN profesional solo busca alquilar habitación casa de familia o departamento un ambiente. Tel. 231222.
6|1|C|616|7|1

MATRIMONIO necesita alquilar casa en gran Mza. o alrededores. Teléfono 221506.
6|1|C|549|7|1

NECESITO alquilar casita o departamento, 2 personas mayores, hasta m$n. 400.000. S|int. Teléfono 214089, de 9 a 12.
4|1|C|156|6|1

NECESITO casa o departamento, amplias garantías. T. 256875.
6|1|F|38803|6|1

PROPIETARIO alquila casa Dorrego, 4 dormitorios, antisísmica, Teléf. 246998.
6|1|C|728|6|1

$ 8.000, particular alquila departamento 2 dormitorios, T. 217798.
6|1|C|638|6|1

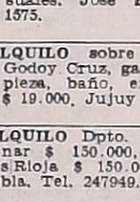

Servicio Doméstico Pedidos

A EMPLEADAS hasta 500.000 con sin retiro. Morón 284, T. 291104.
5|1|C|685|9|1

A EMPLEADAS necesito buenos sueldos. Agencia España 1683. - Teléf. 259168.
5|1|C|074|8|1

A EMPLEADA servicio doméstico sin retiro buen sueldo y trato. Chacabuco 75. Teléfono 251223. Ciudad.
6|1|T|01225|6|1

A BUENA empleada para limpieza y ayudar cocina con referencias, buen sueldo. Montecaseros 2523. Micro 15.
6|1|T|01251|7|1

A EMPLEADA sólo limpieza, medio día. Eusebio Blanco 329.
6|1|C|682|6|1

AVENIDA San Martín 1351 P. 4 Dep. 20. Necesito empleada quehaceres domésticos.
6|1|C|583|6|1

COCINERA competente con referencias, Bandera de los Andes 3403. Villa Nueva.
6|1|T|01229|6|1

EMPLEADA c|adentro, e|cocina y otros quehaceres, c|adentro. 3.500. Referencias. S. Martín 1143, G. Cruz. Tel. 220947. Est. Servicio.
5|1|C|375|6|1

EMPLEADA doméstica se necesita 8 a 18 hs. Referencia. Sueldo 2.000. Tel. 214426.
5|1|T|01198|7|1

EMPLEADA necesito de 8 a 15 horas, sin cocina. San Martín 542, Dpto. 102.
5|1|C|777|6|1

EMPLEADA servicio doméstico departamento chico, s|cocina, por la mañana. Montevideo 127, p. b. Dpto. 5, Ciudad.
5|1|C|131|6|1

EMPLEADA de 8 a 15 hs. necesito. Azopardo 16. Godoy Cruz. Tel. 225859.
5|1|C|416|6|1

EMPLEADA 1|2 día, atender 1 persona, Lavalle 184, 1er. piso de mañana.
6|1|C|658|6|1

EMPLEADA doméstica con referencias. España 918. Cuarto piso. departamento 3.
6|1|C|692|6|1

EMPLEADA servicio dos mayores necesita. Las Heras 73. 2º piso 4. Tratar de tarde.
6|1|C|527|6|1

EMPLEADA cama adentro c|referencias, alrededor de 40 años, lavado y planchado. Tratar de 8 a 9 hs. San Juan 175, Ciudad. Teléf. 293463
6|1|C|572|6|1

EMPLEADA cama adentro necesito $ 2.500 hay otra. Tratar: Emilio Civit 245, Ciudad.
6|1|T|1259|7|1

EMPLEADA de 8 a 19 necesito documentos, muy buen sueldo. Salta 818, Dpto. A.
6|1|C|354|6|1

EMPLEADA para planchado y otros quehaceres por horas de la mañana únicamente. San Martín 1808, Ciudad.
6|1|C|591|6|1

EMPLEADA joven cama adentro con referencias buen sueldo. Bandera de los Andes 3403. Villa Nueva.
6|1|T|01230|6|1

EMPLEADA para servicio doméstico, cama adentro. San Martín 80. Dpto. B.
6|1|C|603|6|1

JOVENCITA cama adentro sin cocina ni lavado. Tel. 222163.
6|1|C|609|6|1

LEA esto: Necesito empleadas. Sueldo 350.000. Tel. 292497.
6|1|C|676|6|1

MATRIMONIO, cocinera ayudante cocina, mucama, temporada hasta 500.000, Rivadavia 610.
6|1|C|702|6|1

NECESITO chica serv. doméstico, buen sueldo. Darwin 681, Dorrego. Tel. 243259.
3|1|C|733|9|1

NECESITO empleada medio día, Cuyo 521, Bº Santa Ana, Villa Nueva, Guaymallén, T. 262492.
3|1|C|402|6|1

NECESITASE empleada medio día, ayuda quehaceres. Salta 639. Ciudad.
6|1|C|716|7|1

NECESITO empleada 1|2 día de mañana, con referencias. Don Bosco 137 Dpto. 19, 1er Piso, Ciudad.
6|1|C|612|6|1

NECESITO empleada servicio doméstico ½ día buen sueldo. Teléfono 220805 - 243523.
6|1|C|574|6|1

NECESITO empleada doméstica, para todo servicio cama adentro Bº Supe. Teléfono 290556 - 224

CORREO ARGENTINO Mendoza
Concesión Nº 47/Dto. 8º
Tarifa Reducida
Franqueo a Pagar
Concesión Nº 228

LOS ANDES

MENDOZA — Martes 6 de Enero de 1976 — Año XCIV — Núm. 31.147

Novedades del fútbol

Legrotaglie jugará en Pacífico el Regional

Un pase de trascendencia se ha concretado. Es el de Víctor Antonio Legrotaglie para Pacífico, le General Alvear. Gimnasia y Esgrima lo cedió a préstamo para el torneo Regional de la AFA próximo a iniciarse. El excelente jugador retornará así al fútbol oficial, ganando por supuesto el fútbol alvearense ese derecho de volver a verlo en acción.

Las autoridades de Pacífico en un gran esfuerzo, obtuvieron ese sensacional refuerzo. También se informó que la entidad sureña está a punto de incorporar al defensor Mario Adolfo Cornejo. Otros refuerzos probables continuarán buscándose en los próximos días, a efectos de constituir un plantel de primera línea. Entre ellos figura el de Salvador Spadano. Se sabe que este jugador es codiciado por Gimnasia y Esgrima de La Plata, es decir, que si no prosperan las gestiones del club platense, inmediatamente Pacífico realizará la gestión pertinente para incorporarlo como refuerzo para el Regional.

Provincial

El partido final del primer campeonato Provincial de fútbol aún no tiene ni escenario ni fecha fija de realización. Por ahora tiene más firmeza la fecha del próximo domingo, pero en la Liga Mendocina de Fútbol se nos informó que hay pedido de uno de los finalistas para que se juegue en el curso de la semana venidera.

Independiente Rivadavia pidió el estadio de San Martín para ser el escenario y en partido nocturno en razón —dice— de los calores reinantes en el día. A su vez La Central, de Rivadavia, solicitó la cancha de Paso de los Andes para el domingo próximo a partir de las 18.

Mañana o el jueves, en la Liga Mendocina de Fútbol se decidirá oficialmente la fecha, hora y escenario del partido final.

Prácticas "Azules"

Con vistas al encuentro decisivo con La Central, el plantel de Independiente Rivadavia reanudará mañana, desde las 16, las prácticas con la dirección del técnico interino Carlos Villarruel y del preparador físico Rolando García.

Los jugadores convocados son los siguientes: Garin, Antonietti, Mémoli, Antonio Vergara, Sartirana, Chavero, Millán, Dante Garro, Bazán, Velázquez, Palavecino, Lugo, Ibáñez, Óros, Zárate, Ahumada, Montaña, Rudavetz, Lombardo, Santiago Vergara, Alvaro, Rodríguez y Bolognesi. Los entrenamientos continuarán mañana, el jueves, viernes y sábado. El lunes se hará la presentación oficial del nuevo técnico, señor Antonio D'Accorso.

Empieza Huracán

En Huracán Las Heras comenzará hoy, desde las 16.30, la pretemporada futbolística. El plantel del "Globito" iniciará así la preparación física con el profesor Armando Brusadín. Por tal razón, se ha convocado a los jugadores de primera y cuarta de la entidad, como asimismo a todos los jugadores libres con edad para actuar en esas divisiones.

Firmó Reggi

El guardavallas Enrique Reggi firmó ayer en la mañana el contrato que lo ligará al Club Atlético Atlanta. El acto se realizó en Buenos Aires y previamente el jugador fue sometido a una revisación médica en el hospital Israelita. El examen médico resultó satisfactorio y Enrique Reggi dispuso luego regresar a Mendoza para solucionar todos los problemas que atañen a su traslado definitivo a Buenos Aires.

Reafiliación de clubes

La Liga Mendocina de Fútbol informó que el 10 del corriente vencerá el plazo para que los clubes de primera "A" y "B" efectúen el trámite de la reafiliación ante su organismo.

"Pholo" Toledo

El director técnico Hipólito Toledo, que últimamente estuvo a cargo de las divisiones inferiores del Atlético San Martín, viajará hoy a Córdoba al sólo efecto de entrevistar a las autoridades del Belgrano de Córdoba. En este club cordobés ganó las elecciones una fracción compuesta por dirigentes que condujeron la entidad durante la gran campaña de 1973 en el Nacional. Ese año, Belgrano fue el mejor equipo del interior y "Pocho" Toledo fue su director técnico. Ahora, con el retorno de los antiguos dirigentes, es muy probable la reincorporación del señor Toledo como director técnico del plantel superior "Celeste".

El técnico "Blanquinegro"

Gimnasia y Esgrima ya comienza a realizar gestiones pensando en el fútbol de 1976. Trascendió que algo que preocupa mucho es la dirección técnica. Lo cierto es que las autoridades "Blanquinegras" desean que quede al frente un profesional de jerarquía. Por esa causa, extraoficialmente se supo que las autoridades gestiones se haán en Buenos Aires, más precisamente se hablará con el señor Federico Vairo que en 1974 y 1975 dirigió las divisiones inferiores de River Plate.

La contratación de Federico Vairo es un viejo anhelo de Gimnasia, que ha procurado en temporadas anteriores traerlo a Mendoza. Para 1976 las esperanzas son mayores ya que se mantendrá una formal reunión para pedirle que venga a dirigir al "Lobo".

El "Expreso"

El club Godoy Cruz Antonio Tomba comenzará la pretemporada el próximo jueves. A tal efecto ha convocado para ese día a las 17 a su plantel superior y de cuarta división.

En Guaymallén

El club Social y Deportivo Guaymallén, comunicó que mañana a partir de las 17, se iniciarán los entrenamientos de las divisiones superiores y a las 18, las inferiores.

Las prácticas de fútbol, estarán dirigidas por el técnico Aroldo Cortenova y preparador físico Francisco Romero. Las inferiores serán conducidas por Oscar Sartorio y Jorge Esaín.

Por otra parte, la entidad de Rodeo de la Cruz, invitó a jugadores libres, que se encuentren dentro de la edad de los nacidos en 1963-1964, a concurrir a los entrenamientos para incorporarse a la práctica del fútbol de esa entidad.

Víctor Legrotaglie, con todo su talento y experiencia, estará en el Regional de 1976, jugando para Pacífico de General Alvear.

Hoy, ciclismo en el Prado Español

Hoy a partir de las 16, se realizarán pruebas ciclísticas en el prado Español, para las categorías menores.

La organización está a cargo de la Mutual de Suboficiales y Agentes de Policía de Mendoza, siendo fiscalizada por la Asociación Ciclista Mendocina.

Finalizada la competencia, los pedalistas menores, serán agasajados por los directivos de A.M.S.A., con un refrigerio.

El destino futbolístico de "Pholo" Toledo, estará en la próxima temporada en Córdoba. Una fuerte entidad desea contratarlo como técnico.

Crepuscular de tenis

Victoria del mendocino Elst

Se disputó en la víspera la segunda fecha del torneo tenístico Crepuscular en el Mendoza Tenis Club. Hubo numerosos encuentros, destacándose el que realizaron los menores Santiago Elst y F. Jaite, de Mendoza y Buenos Aires, respectivamente. El partido tuvo una duración de dos horas y media y finalizó con el triunfo del local por 7-6, 4-6 y 8-6, marcador que exime de comentarios en cuanto a lo reñido del mismo y sobre todo, muy bien jugado.

Los demás resultados fueron éstos: menores, M. Filchtinski (Paraná), venció a H. Lavari (Mza.) por 6-1 y 6-3; Daniel Guiñez (Mza.) a R. Viola (Mza.) 6-1 y 6-1; C. Piedrabuena (Chile) a D. Wagman (B.A.) 6-3 y 6-4; R. Vergara (Mza.) a D. Martín (Paraguay) 6-3 y 6-3; D. Mampel (Mza.) a K. Dawlilberg (Chile) 6-1 y 7-5; infantiles, varones, G. Filchtinski (Paraná) a Limila (Mza.) 6-3, 4-6 y 13-11; P. Caraguel (Mza.) a E. Sánchez (San Juan) 6-0, 4-6 y 6-3; W. D. Capua (Bs. As.) a F. Navarro (Mza.) 6-0 y 6-1 y S. Binia (Mza.) a J. Antoniotti (Mza.) 6-7, 7-5 y 7-5.

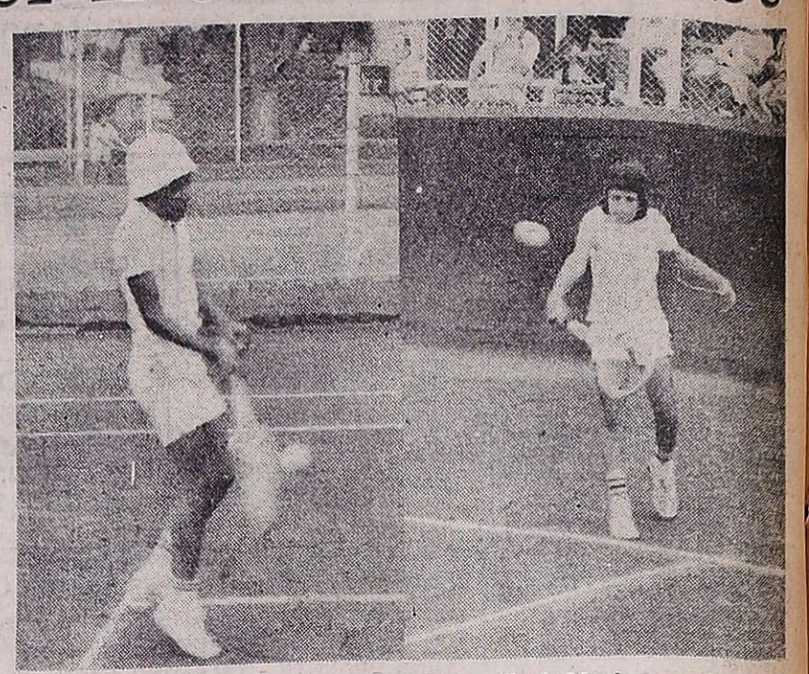

Elst y Jaite (izquierda a derecha), que protagonizaron un excelente partido que duró dos horas y media. Ganó aquél, pero debio extremar esfuerzos ante la gran oposición del bonaerense.

Jornada anterior

Auspicioso comienzo tuvo el Campeonato Crepuscular de tenis 1976, que anualmente organiza el Mendoza Tenis. La jornada inaugural incluyó la disputa de 13 partidos en los que, con excepción de uno, actuaron tenistas mendocinos con suerte diversa.

En los partidos del primer turno ganaron los tres representantes de Mendoza, Horacio Busca, Marcelo Rodríguez y German Griehl, Busca, que enfrentó al paraguayo G. Chamorro, actuó con acierto en el primer set, que ganó 6-2, pero decayó notoriamente en el segundo, que peridó 5-7, pero dejando la impresión de sus mejores recursos, lo que quedó en evidencia en el set decisivo, que el mendocino ganó categóricamente 6 - 1.

Marcelo Rodríguez, por su parte, que tuvo por rival al jugador de Paraná, A. Filchtinsky, comenzó jugando con notable acerto y no tardó en colocarse en ventaja, 3-0. Pero en los juegos posteriores su desempeño decayó notablemente, tanto que permitió que el representante de Paraná pasara al frente en el marcador 5-4. Pero fue necesaria esta alterntiva para que Rodríguez aquietara su juego, volviera a su ritmo habitual, y tras igualar en cinco ganó los dos juegos siguientes que le dieron el set 7-5. En el segundo set ya no hubo dudas sobre la superioridad de recursos del mendocino que obtuvo un aplastante 6-0.

El mendocino que tuvo menos angustias entre los que actuaron en el primer turno, fue German Griehl, que no tuvo problemas para imponerse al sanjuanino F. Reyes, por 6-2 y 6-0.

En los partidos del segundo turno, ganó sólo un mendocino, D. Terrera, que en categoría cadetes superó a su comprovinciano Daniel Guiñez por 6-3 y 6-3.

Alejandro Bazán, de San Luis, en juveniles, se impuso a E. André de Mendoza por 6-2, 4-6 y 6-2, triunfo que premió el desempeño más regular del tenista de San Luis, que incurrió en menor cantidad de errores.

El paraguayo F. Arrellaga, en cadetes, no tuvo inconvenientes para derrotar al mendocino Guillermo Arroyo, por 6-2 y 6-3, lo mismo que en juveniles el sanjuanino R. Guardia que superó sin apremios al mendocino A. Martínez, 6-0 y 6-2.

Las otras derrotas mendocinas las sufrieron en juveniles varones, D. Sanz, frente a J. Lund de San Juan, por 7-5 y 6-3; G. Ciácera ante su comprovinciano M. Valles, 6-2 y 6-3 y C. Cozzolino frente al representante de San Juan, G. Mosquera, por 6-4 y 6-2.

Cabe destacar que mientras se disputaban estos partidos comenzó a soplar un viento pertinaz, que perjudicó a los jugadores que no pudieron desempeñarse con mucha precisión.

En los partidos correspondientes al tercer turno de la noche, I. Ossandón de Chile venció a A. Di Capua de Buenos Aires, por 6-0 y 6-2; A. Yunis de Chile, a Andrés Mansilla de Mendoza, por 7-6 y 6-1 y J. Caso, de Mendoza a J. Corvalán de Paraguay por 6-8, 6-1 y 6-3.

Estos son los partidos a jugarse hoy:

Partidos de hoy

Cancha Nº 1: A las 18, A. Fernández (Chile) vs. E. Figueroa (Salta) - Juv. Dam.; 19, G. Chamorro (Paraguay) vs. G. Piedrabuena (Chile) - Cad. Var.; 20, R. Sobocki (Chile) vs. E. Lena (Buenos Aires) - Juv. Dam.; 21, H. Gildemeister (Chile) vs. E. Stallocca (Mendoza) - Cad. Var.; 22, D. Mezza (Mendoza) vs. V. Caballero (Paraguay) - Cad. Var.

Cancha Nº 2: A las 18, M. Marchessini (Sta. Fe) vs. M. Killian (Mendoza) - Cad. Niñas; 19, M. De Gainza (Bs. Aires) vs. P. Pesce (San Martín) - Juv. Dam.; 20, V. Pistone (Mendoza) vs. P. Alonso (S. Rafael) - Cad. Var.; 21, E. Andre (Mendoza) vs. F. Bogarin (Paraguay) - Cad. Var.; 22, G. Cardozo (Paraguay) vs. M. Marchessini (Sta. Fe) - Menor Damas.

Cancha Nº 3: A las 18, I. Binia (Mendoza) vs. P. Gómez (S. Rafael) - Cad. Dam.; 19, S. Giannaca (Mendoza) vs. A. Pérez (Chile) - Juv. Dam.; 20, S. Maggi (Sta. Fe) vs. S. Echaiz (Chile) - Juv. Dam.; 21, G. Griehl (Mendoza) vs. F. Alvarez (Bs. Aires) - Cad. Var.; 22, L. Benetti (Chile) vs. P. Gonzalo (Bs. Aires) - Cad. Var.

Cancha Nº 4: A las 18, N. Cerdan (Mendoza) vs. F. Arrellaga (Paraguay) - Men. Var.; 19, J. Montaña (Mendoza) vs. R. Palacini (Mendoza) Cad. Var.; 20, A. Ayala (Chile) vs. B. Griehl (Mendoza) - Juv. Dam.; 21, S. Acuña (Chile) vs. D. Terrera (Mendoza) - Cad. Var.; Gdor. Poretti (Mendoza) vs. R. Acuña (Chile) vs. J. Caso (Mendoza) - Juv. Var.

Cancha Nº 5: A las 18, C. Silva (Chile) vs. M. Yapur (S. Fe) - Men. Dam.; 19, H. Valles (Mendoza) vs. P. Rosa (Mendoza) - Cad. Var.

Cancha Nº 7: A las 18, G. Goldstein (Mendoza) vs. M. Escalada (Mendoza) - Inf. Var.; 19, S. De Gaibo (Mendoza) vs. M. Escalada (Mendoza) - Inf. Niñas.

Cancha Nº 8: A las 18, S. Fernández (Chile) vs. M. López (Mendoza) - Inf Var.; 19, N. Fleitas (Paraguay) vs. V. Pérez (Mendoza) - Men. Var.

Cancha Nº 9: A las 18, R. Vergara (Chile) vs. C. Zogbi (Mendoza) - Cad. Var.; 19, B. Goudailliez (Mendoza) vs. A. Gareto (Sta. Fe) - Men. Dam.

Cancha Nº 10: A las 18, V. Blaustein (Mendoza) vs. E. Chirino (Mendoza) - Inf. Var.; 19, M. Ortega (Mendoza) vs. R. Palacini (Mendoza) - Men. Niñas.

Cancha Nº 11: A las 18, M. Matile (Mendoza) vs. D. Martín (Paraguay) - Inf. Var.; 19, P. Isgro (Mendoza) vs. V. Rosa (Mendoza) - Men. Var.

Cancha Nº 12: A las 18, D. Peralta (Mendoza) vs. R. Stagni (Paraguay) - Inf. Var.; 19, G. Yapur (Santa Fe) vs. B. Barbera (Mendoza) - Men. Niñas.

Locche en el Mocoroa

Villa incentiva la preparación de Nico

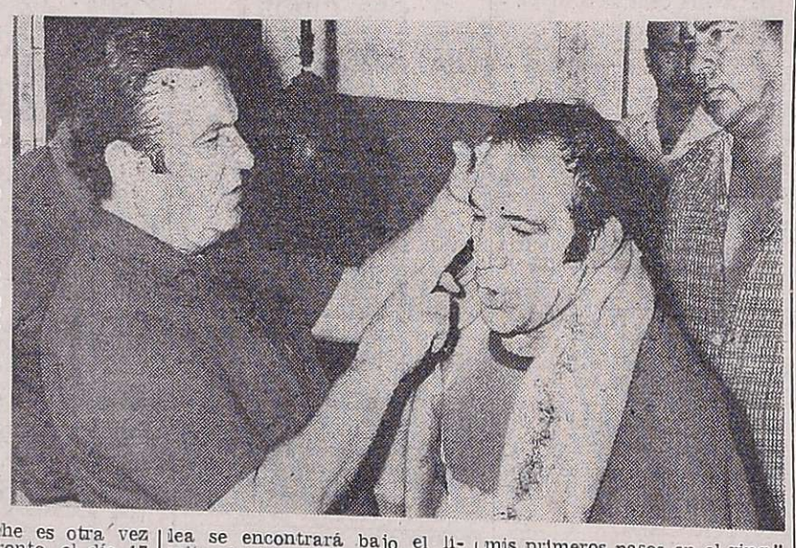

Loche y Bermúdez en el Mocoroa Boxing Club, Durante la preparación del "Intocable" para su combate del 17 del corriente con el colombiano Emiliano Villa, en el Luna Park de Buenos Aires.

Nicolino Locche es otra vez noticia. Muy pronto, el día 17 de enero de 1976, enfrentará a Emiliano Villa, un colombiano que ocupa el cuarto lugar en el escalaton mundial de la categoría. "Es un boxeador que ocupa un lugar importante, mucho mas que Frazer, y por eso, lo considero ideal para mis aspiraciones de lograr un pelea con Antonio Cervantes", nos dijo.

El Mocoroa Boxin Club, el tradicional gimnasio de calle Estrada, presentaba el movimiento de los grandes acontecimientos. Nico, el hijo dilecto, buscará otra vez el encumbramiento en el orden internacional. Ese mismo Nico que ya fue campeon mundial, que conoció el aplauso del público grande, se está entrenando. Tres rounds con Pedro Agüero; dos mas con Juan Acosta. Fuertes, intensos, como los quiere Bermúdez. Un pequeño corte bajo el ojo, sin importancia, producido por el borde del protector, cambio los planes. Ahora sigue con soga, pera y bolsa, buscando el estado ideal.

Bermudez indica a sus hombres y conversa con nosotros. "Está en 65 kilos. Para la pelea se encontrará bajo el límite de la categoría. En eso no hay problemas. El domingo 11 viajaremos a Buenos Aires, para conseguir la aclimatación necesaria. Nos conviene mucho más Villa que Frazer. La ubicación del colombiano en el orden mundial, posibilitará a Nicolino una oportunidad más cercana de llegar a Cervantes. Mañana, hará guantes con Manuel González. Por fuerza y por peso es quien más lo exige, obligándolo a trabajar en forma ardua."

Volvemos a Nicolino en un descanso. "Pienso tomarme vacaciones hasta febrero, luego de la pelea con Villa. Recorreré parte de la Patagonia, llegando hasta las islas Malvinas. Despues, otra vez el entrenamiento, buscando peleas con hombres impotrantes. La meta es Cervantes y espero llegar muy pronto. Los combates en el interior del país no interesan. Analizaremos muy bien con don Paco cada una de las propuestas. En Mendoza, pelearé cuando el promotor local nos haga llegar un programa interesante. Quiero estar otra vez con mi publico, el mendocino, el que me conoce desde mis primeros pasos en el ring."

Según pudimos apreciar, el trabajo se hace conciencia, con cariño, fuerte, buscando el estado ideal del hombre que sobre el cuadrilatero hace las delicias de los espectadores. Su natural indolencia, convierte en infantiles las situaciones más complicadas. Bermúdez sigue atentamente los movimientos de su pupilo, sin descuidar el de los demás muchachos. Causó preocupación inicial el raspón bajo el ojo derecho (mano de Acosta que tocó el protector), pero luego, se le restó importancia. "No es nada" expresó Locche, agregando: "Esto se arregla en dos días y para la pelea no habrá ni rastros. Ha sido un accidente sin importancia". Bermúdez y sus ayudantes, como también Perico Agüero, Manuel González y Juan Acosta, estuvieron de acuerdo con esta afirmación.

Luego de observar a Locche en acción, no nos quedan dudas de sus excepcional estado físico y anímico para la pelea del día 17. Emiliano Villa, por su modalidad de encarar los combates, significará un serio riesgo para las aspiraciones de Nicolino. La agresividad del colombiano es indudablemente peligrosa, pero también es cierto, se presta para que el hombre de Paco Bermúdez brinde toda la gama de sus excepcionales reflejos y condiciones defensivas.

Hoy, ciclismo en el Prado Español

Hoy a partir de las 16, se realizarán pruebas ciclísticas en el prado Español, para las categorías menores.

La organización está a cargo de la Mutual de Suboficiales y Agentes de Policía de Mendoza, siendo fiscalizada por la Asociación Ciclista Mendocina.

Finalizada la competencia, los pedalistas menores, serán agasajados por los directivos de A.M.S.A., con un refrigerio.

Escudero esbozó el futuro de Palmira

Quedó superado el problema surgido en el Club Atlético Palmira para renovar su comisión directiva. La asamblea de socios continuó el domingo luego del cuarto intermedio dispuesto para en ese lapso solucionar la situación creada ante la carencia de listas para los cargos directivos. Felizmente y después de arduas consultas que se sucedieron durante toda la semana anterior fue conformada una nómina de asociados resueltos a afrontar la responsabilidad. Como éste era el único punto pendiente, la reanudación de la sesión presidida por el señor Salvador Patti trató desde su apertura la consideración de este asunto.

El señor Américo Páez, en su carácter de apoderado hizo llegar a la mesa una lista que en definitiva fue la única presentada. Hubo posteriormente numerosas opiniones de socios presentes, argumentando diferentes enfoques de la situación. El clima de la reunión se hizo por momentos tenso y hubo actitudes por parte de uno de los socios nominados de retirar la lista.

Afortunadamente privó la cordura, el adecuado criterio y la palabra sensata de la mayoría de los asociados. Se leyó a continuación la lista presentada que postulaba como presidente al señor Manuel Escudero a quien secundaban los señores Ahmed Gazze, doctor Carlos Romeo, Félix Nievas, David Alcaraz, Héctor A. Páez (h.), Juan Catalfemo, Rómulo Leonardi, Horacio Chiaramonte, Roberto Espejo, Román Domínguez, Franco Lucchini, Oscar Scandura y Rodolfo Lucero.

Puesta a consideración no hubo ningún voto en disidencia y de tal forma quedó aprobada por aclamación.

Inmediatamente el señor Escudero, ante el aplauso de los socios asistentes se hizo cargo de la presidencia, agradeció el honor conferido y prometió trabajar incansablemente por el progreso de la entidad y se refirió a su futuro inmediato. Otros dirigentes, entre ellos el señor Nievas, que actuará como secretario general, esbozó a grandes rasgos la labor futura y solicitó el apoyo de toda la masa societaria para encauzar en común esfuerzo al "viejo y querido club Palmira".

El presidente saliente, señor Salvador Patti no disimuló su emoción cuando pronunció las palabras de despedida. "No puedo engañarme si dijera que no siento tristeza en este momento. He pasado muchos años en este club que me contagió desde la adolescencia, y ahora al dejarlo no puedo evitar la pesadumbre. Pero si bien me alejo de la función directriz —señaló — quiero dejar en claro que siempre estaré a disposición de los flamantes dirigentes que ahora asumen esta responsabilidad. No es una tarea fácil, pero tampoco imposible de llevarla a cabo. Con el esfuerzo y dedicación de todos el club Palmira continuará siendo bastión del deporte en esta parte de la provincia".

Hubo entonces nutridos aplausos y efusivas felicitaciones. Palmira se reencontraba con sus mejores momentos de lucha. Y por último los deseos, los anhelos, las ansias de trabajar se fortificaron en el brindis cordial y amable que reunió a dirigentes y asociados. Final feliz para una etapa superada, que permitió reverdecer los cariños por la entidad aurinegra.

Mañana: Talleres vs. Anzorena

Mañana proseguirá disputándose el torneo oficial de básquetbol de primera "A" 1975, que organizó la Asociación Mendocina de Básquetbol de la Provincia.

Los partidos correspondientes a la segunda fecha de la segunda rueda, son los siguientes: Atenas vs. Guillermo Cano; Israelita Macabi vs. Agua y Energía y Andes Talleres vs. Anzorena.

Los encuentros de primera darán comienzo a las 21.45, jugando previamente las reservas a las 20.45, siendo locales los conjuntos nombrados en primer término.

El jueves, se jugará por la cuarta fecha de la primera rueda por el descenso, solo se disputará un solo encuentro, entre Mendoza de Regatas vs. Atlético Rivadavia, se fijó la hora de iniciación a las 22, y a las 21, jugarán las reservas.

El viernes, se jugará por el título de campeón de primera "A", en partidos correspondientes a la segunda rueda de la tercera fecha, con estos encuentros: Guillermo Cano vs. Andes Talleres; Asociación Anzorena vs. Israelita Macabi y Agua y Energía vs. Atenas.

Los cotejos de primera comenzarán a las 21.45 y previamente lo harán las reservas a las 20.45.

Verdadera dedicación al entrenamiento mostró Nicolino ayer en el Mocoroa. Todos los presentes siguieron atentamente los movimientos de Locche, que demostró encontrarse en inmejorables condiciones.

La Liga citó a integrantes del Ateneo

La Liga Mendocina de Fútbol, citó para mañana a las 21, a los integrantes de la mesa directiva del Ateneo de las Divisiones Inferiores, señores José Vicente Lupo, Lahir Garoni, Oscar Ituarte, Felipe Rinaldi, Gerardo del Matto, Américo Loyola, Antonio Cruppi, Antonio Maradena, Raúl Esaín y José Sendra.

Alas delta

Hugo Rodríguez es el campeón argentino

Se realizó el campeonato argentino de alas delta. La actividad se desarrolló en el autódromo de Zonda, en San Juan, ante una gran cantidad de público. Hubo un buen despliegue de audacia y técnica en el torneo de este deporte, que va adquiriendo auge en todo el mundo. Los lanzamientos se efectuaron desde una altura de cien metros, utilizándose una cornisa que bordea el autódromo.

En la primera jornada del certamen, Eduardo Jacky llevó ventajas luego de realizar un centro absoluto. En la segunda y última jornadas, Hugo Rodríguez se impuso por un amplio margen y quedó en segundo lugar Eduardo Jacky. En tercer lugar se ubicó Jorge Caocao y cuarto Aníbal Cuadros.

No intervino Johan Byttebier por hallarse lesionado, lo cual le restó al torneo un buen participante.

La reunión de entrega de premios se realizó en la hostería de Zonda, durante una comida ofrecida por la Dirección de Turismo de la provincia de San Juan. En esa reunión, el fabricante de las alas marca "Johan", anunció el obsequio de un ala delta a cada uno de los participantes clasificados en el campeonato argentino.

Papi fútbol

La subcomisión de fútbol de divisiones inferiores, hará disputar hoy partidos de papi-fútbol, correspondiente al torneo "Spartago Castellani".

Por la zona "D", a las 20.45, se medirán Orbis vs. Filippini; a las 21.45, por la zona "E", cotejarán Fenoy Ríos vs. B.U.C.I. y a las 22.45, por la zona "A", lo harán Alumni Sport vs. Oscar Sport.

Farmacias de turno en la región de Cuyo

PROVINCIA DE MENDOZA

Capital. — Hasta las 24: "La Facultad", Salta 998, Tel. 240313; "Del Aguila", San Martín 1299, Tel. 214057 y 214455; "Kennedy", Olascoaga 2394, Tel. 216008. Día y noche: "González", San Juan esquina Entre Ríos, Tel. 214337; "Paso de los Andes", Paso de los Andes 798, Tel. 244087; "Massa", San Martín 3198, Tel. 218808.

Policlínico Fleming: Teléfonos 241810 y 245792.
Hospital Central: Teléfonos 240063 y 245287.
Hospital Emilio Civit: Teléfonos 250000 y 216320.
Hospital Ferroviario: Teléfono 252600.
Hospital El Carmen: Teléfonos 220279 y 220803.
Servicio Sacerdotal Nocturno: De 21.30 a 6.30, Tel. 255654.
División Bomberos: Teléfono 244888.
Comando Radioeléctrico de la Policía: Teléfono 244444.

Godoy Cruz. — Hasta las 24: "San Vicente", Rivadavia esquina Belgrano Tel. 220170; "Lucena", Francia 809, Tel. 225875; "Trapiche", Italia 1700, Barrio Trapiche, Tel.226193. Día y noche: "La Merced", Malvinas Argentinas y 20 de Junio, Tel. 221437; "San Antonio", Rivadavia 1703, Tel. 220470; "Beltrán", Beltrán 1684, Tel. 247755.
Las Heras. — Día y noche: "San Luis", San Miguel 1420, Tel. 251009.
Guaymallén.— Hasta las 24: "San Miguel", Alem 1619, Tel. 240725; "San Nicolás", Adolfo Calle y Sobremonte, Tel. 242401. Día y noche: "San José", Godoy Cruz 399, Tel. 214448; "Santa Teresita", Godoy Cruz 2451, Tel. 261453; "Rodeo", Carril Nacional 6699, Tel. 17.
San Martín. — Hasta las 24: "Belgrano", 25 de Mayo 260, Tel. 21067. Día y noche: "Argentina", 25 de Mayo y Gutiérrez, Tel. 21218.
Luján de Cuyo. — Día y noche: "Cacciavillani", San Martín 658, Tel. 980824.
Maipú. — Día y noche: "Padre Vázquez", Vázquez y Barcala.
Gutiérrez. — Día y noche: "Estación", 6 de Setiembre y Maza, Tel. 972625.
Rivadavia. — Día y noche: "Digna", San Isidro 824, Tel. 42124.
La Paz. — Día y noche: "Las Chacritas", Belgrano y 25 de Mayo, Tel. 36.
Tunuyán. — Día y noche: "Ramírez", San Martín 1242, Tel. 2357.
Tupungato. Día y noche: "San José", Belgrano 598, Tel 4.
La Consulta. Día y noche: "La Consulta", San Martín 568, Tel. 1.
Santa Rosa. Día y noche. Villa Cabecera: "Santa Rosa", ruta 7 s|n., Tel. 27. Las Catitas: "San Andrés", ruta 7 s|n.; "Las Catitas", avenida Eulalia Calderón s|n. La Dormida: "La Ruta", ruta 7 s|n.; "Del Pueblo", avenida Remo Falciani s|n., Tel. 22
Junín. Día y noche: "Mitre", Mitre 567, Tel. 18.
Villa Atuel. Día y noche: "Tonn".
San Rafael. Día y noche: "Independencia", avenida Mitre 517, Tel. 23746; "San Juan", 25 de Mayo 101, Tel. 22491.
General Alvear. Día y noche: "Cuyo", El Libertador Norte 200, Tel. 2113.
Malargüe. Día y noche: "San Antonio", San Martín 530, Tel. 47.

PROVINCIA DE SAN JUAN

Capital. — Hasta las 24: "Trinidad", Mendoza 1302 Sur, Tel. 26113; "San Miguel", Ceresetto y San Miguel; "Del Mercado", B. Luna 24, Norte; "Central", General Acha y avenida San Martín, Tel. 22589. Día y noche: "Navarro", Ramón Franco 2638; "La Fraternal", Mendoza 143 Norte, Tel. 25305; "Independencia", Jujuy 197 Sur, Tel. 25555; "Suiza", Boulevar Sarmiento 580.
Caucete. Día y noche: "López", Diagonal Sarmiento 898, Tel. 61070.
Pocito. Día y noche: "De Luján", ingeniero M. Zalazar s|n., Tel. 69.
25 de Mayo. Día y noche: "Balmaceda".
Jáchel. Día y noche: "Del Pueblo".

PROVINCIA DE SAN LUIS

Capital. Día y noche: "Domeniconi", San Martín 753, Tel. 3107; "Mercau". Belgrano y General Paz, Tel. 3766; "Policlínico", R. O. del Uruguay 121, Tel. 2978.
Ciudad de Mercedes. Día y noche: "Aguilar", Junín 192, Tel. 2370; "Roca", avenida Mtire 600, Tel. 1643; "Sarmiento", San Martín 1667, Tel. 1709.

FOTOS CARNET
FOTO ALADINO
EN SU NUEVO LOCAL
San Juan 1392 - Tel. 218285
1|12|F|Pd.